時報

民國念三年八月四日星期六

今天二張大洋三分四厘

第壹萬零七百四十七號

內政部登記證警字第五二三三號

[illegible]

中國瘋病醫院

本院創辦十餘年信譽昭著歷年由各省來院[illegible]治癒除根者不知凡計 專治各種風濕筋骨痠痛四肢麻木偏正頭痛口眼歪斜肝氣中風半肢癱瘓 [illegible] 均用速效治療迅速根治

總院上海虹口東有恆路小菜場旁大連灣 電話五〇四六九

上海瘋人院

本院爲中國瘋病醫院附設[illegible]專治各種神經病[illegible]

院址虹口東有恆路小菜場旁 中國瘋病醫院隔壁院內

住院另章 附郵五分

請採用 中華書局出版的 小學教科書

教育部審定 新課程標準適用

印有內容概說 承索即贈

內容特色

(一)遵三民主義的教育之原則;(二)所有教材,務取其聯合兒童的實際生活,適應兒童的心理與興趣;(三)根據客觀的事實,如社會、經濟、政治等等,務求適應其需要,使教育與社會得以協調的改進;(四)注重發揚民族精神;(五)注重生產事業之教材;(六)各科務求其聯絡貫通,但仍絕對保持各科固有的特質;(七)所用文字,務求其淺顯易懂而自然,并務求其聯合國語之聲調與組織,以收統一國語之效;(八)各科用字,經嚴格之審查支配,務使常用之字無遺漏,不常用之字設法避免。

形式特色

(一)字體力避過小,以免有傷兒童目力;(二)美術圖案封面,各冊不同;(三)各書均附精美彩色圖;(四)初年級用算術課本,用彩色套印,以引起兒童習算的興趣;(五)書中插圖,簡單明瞭;(六)初年級用者每課一面,無割裂之煩;(七)印刷精良,裝訂堅固;(八)紙張潔白無光,底面堅牢耐污。

(甲277)

內容優良之一例　教育部批獎

美術課本「……各種美術,均尚完備;就中關於畫法,最富美術的特色。普通坊間流行之小學畫本或畫法,千篇一律,或流於機械而無筆情墨趣。美術的小學畫材,今始見於此冊。……導向純正美術之最良階梯也。」

音樂課本「……此書編制悉照課程標準,包括小學第三、四學年音樂演習及研究兩項材料,分量與程度均甚適當。曲趣莊大、勇毅、活潑均備;……歌詞內容極合兒童趣味,字句流暢可誦,文字與音樂十分融合,尤為本書之特色,印刷精良,插圖尤為秀美……」

	學生用 書名	冊數	每冊定價	審定情形	教師用 書名	冊數	每冊定價
小學初級用	衛生課本	八	各八分	審定 執照審字第三十一號	衛生課本教學法	八	第一二冊各三角 第三至八冊各二角五分
	國語讀本	八	一至四各一角 五至八各一角二分	審定 執照審字第二十九號	國語讀本教學法	八	各六角
	常識課本	八	一至四各一角 五至八各一角二分	覆審中	常識課本教學法	八	各五角
	社會課本	八	各八分	審定 執照審字第三十二號	社會課本教學法	八	各三角五分
	新公民	八	(印刷中)		公民訓練指導書	八	各二角
	自然課本	八	各八分	審定 執照待領	自然課本教學法	八	前四冊各三角 後四冊各四角
	算術課本	八	一至四各一角 五至八各一角二分	審定 執照審字第二十七號	算術課本教學法	八	前四冊各二角五分 後四冊各三角五分
					勞作指導書	八	第一冊三角五分
	美術課本	八	各一角五分	准予發行	美術課本教學法	八	各二角
					音樂指導書(一二年級教師用)	二	各三角五分
	音樂課本	四	各八分	審定 執照審字第四十三號	音樂課本教學法	四	各二角五分
小學高級用	衛生課本	四	各八分	審定 執照審字第三十四號	衛生課本教學法	四	各四角
	國語讀本	四	各一角四分	審定 執照審字第十九號	國語讀本教學法	四	各七角
	社會課本	四	各一角二分	審定 執照審字第四十五號	社會課本教學法	四	第一二冊各七角 第三四冊各八角
					公民訓練指導書	四	(印刷中)
	公民課本	四	各六分	覆審中	公民課本教學法	四	各三角五分
	歷史課本	四	各八分	審定 執照審字第四十二號	歷史課本教學法	四	第一二冊各三角五分 第三四冊各四角
	地理課本	四	各八分	審定 執照審字第四十一號	地理課本教學法	四	各三角五分
	自然課本	四	各一角	審定 執照待領	自然課本教學法	四	各六角五分
	算術課本	四	各一角四分	覆審中	算術課本教學法	四	第一二冊各三角五分 第三四冊各四角
	美術課本	四	各一角五分	准予發行	美術課本教學法	四	各二角五分
	音樂課本	四	各一角	送審中	音樂課本教學法	四	各二角五分

公民訓練實施方案(初高級合用) 一冊 五角

中華書局出版

十大字典辭典

添印普及本 預約發售

敝局出版之各種字典辭典,內容完善,印刷精良,久已風行國內,惟所用之紙張裝訂,均選上等質料,既佳,售價稍高,當此不景氣之時代,青年學子及一般人士,不易購備。茲特選最切要之字典辭典十種,添印普及本,改用次道林紙精印,國貨布面裝訂,庶成本減低,定價亦可從廉,(原印之普通本售價照舊)並發售預約,預約價幾只原印普通本定價三分之一。區區之意,無非欲減輕學子之負擔,而使學術參考之工具,得以普遍流通。

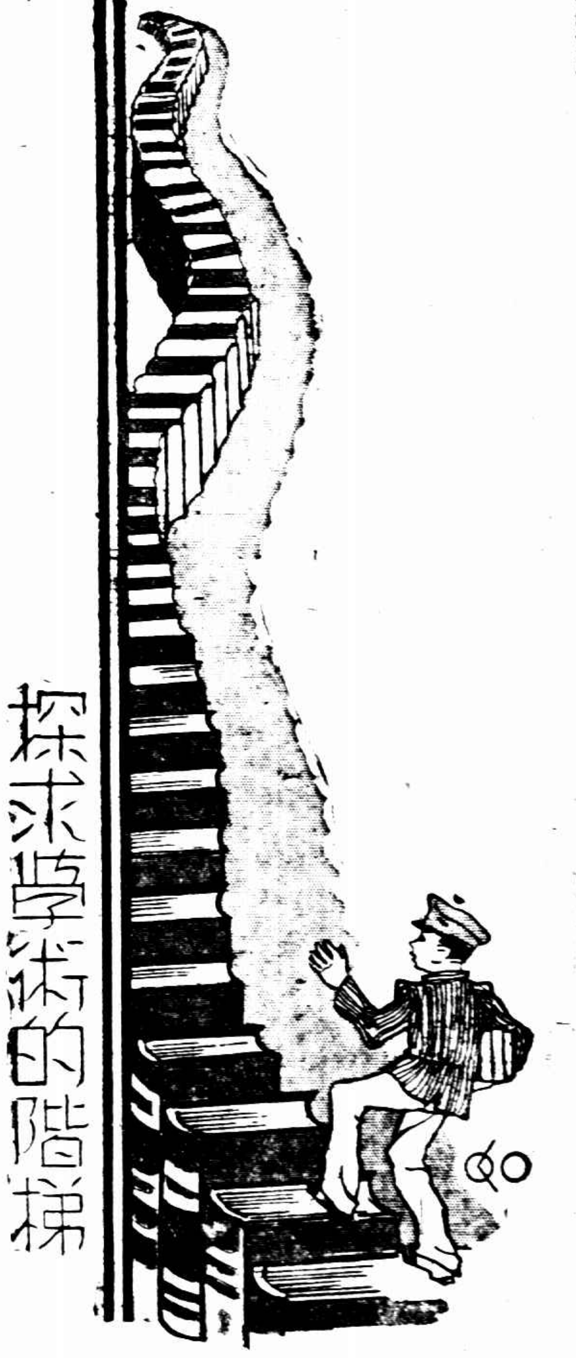

預約簡章

一、發售預約之各種字典辭典,冊數,版式,價目,郵費等,詳見下表。

二、預約期自本年八月一日起至十月底截止;外埠函購以郵局日戳為憑。

三、出書期本年年底。

四、下表所列郵費(連掛號費)及包紮費,以寄交國內各行省及日本朝鮮為限,蒙古,新疆,香港,澳門,以及郵會各國,均須照郵章加費。

五、書價及郵費均用上海通用銀元計算,各地貨幣不同,須照匯市貼水。

六、自取書者,在何處預約,將來該書出版後即向何處取書。

七、預約諸君住址如有變更,請即通知原定書處,倘未通知而出書後誤寄遺失,本局不負責任。

八、內地函購,書價最好由郵局匯兌;不通郵匯之處,可用郵票代洋,十足通用,但以二角以內者為限,外國或某省專用郵票及粘連污損者均不收。

十大字典辭典普及本發售預約售價表

書名	冊數(精裝)	版式(公分)	普通本原定價	普及本定價	普及本預約價	郵費包紮費
中華大字典	四	19×25.5	二六•○○	一二•○○	七•○○	一•○○
中華百科辭典	一	14×20	八•○○	五•○○	三•○○	○•三五
實用大字典	一	13×19	三•六○	二•七○	一•八○	○•三五
博物詞典	一	13×19	三•○○	二•○○	一•二○	○•二○
理化詞典	一	13×19	一•八○	一•五○	○•九○	○•一五
數學詞典	一	13×19	三•○○	二•五○	一•五○	○•二○
中華漢英大辭典	一	17×24	八•○○	五•○○	三•○○	○•三五
英華正音詞典	一	13×19	三•六○	二•五○	一•五○	○•二○
新式英華雙解詞典	一	13×19	三•六○	三•○○	一•八○	○•二五
德華字典	一	13×19	五•○○	三•○○	一•八○	○•二五

預約三種以上者照預約價再打**九五折**

預約六種以上者照預約價再打**九折**

印有各書樣張◆承索即贈

(甲288)

（天民攝於上海大食堂）　袁美雲

電影妙語

（丁嘩）

一九三四年之中國電影界，有了所謂軟硬之爭。可是，我想：軟的未必不贊成保羅茂尼的「亡命者」，硬的也未必絕對不看「奇異酒店」。

××××

黎莉莉自從「體育皇后」以後，便祇是個運動員。

××××

有人說，程步高將成為東方麥摩林。我說與其如此，倒不如叫他「傻瓜」！

××××

不久，中國電影界將有三部「空谷蘭」；一部是「無聲空谷蘭」；一部是「老牌有聲空谷蘭」；另一部是「新空谷蘭」。

××××

有人說：「中國電影的光線終是不清晰。」此君諒甚同意於王瑩所說的「黑暗的雷影圈。」

××××

曾聽見某導演對演員講劇情。他這樣說：「一個好人和一個壞人，好人怎樣怎樣……壞人怎樣怎樣……」講完了，他又說：「好，現在你們做！」

××××

一個演員在未十分紅的時候，怕導演不拍你的片子。一個演員在最紅的時候，就不怕你不拍她的片子。（最最紅的明星，大概是「她」，故廢「他」。）

××××

有人問蔡楚生：「你導演一張片子，為什麼這樣慢？」他對這人這句話下個批評，他說：「

在新片九演出之徐萊鸞　（李世芳攝）

不重要的消息

這倒像是老闆的口氣」

老金人美昨與「女同學」三人在東光明看「一夜風流」，老金已不穿藍衣衫。

老滕對「我友」蘇鳳之誹謗，認為遺憾，望其改過自新，以免自蹈苦海。

女明星日記

（念六）（雪映）

五月十七日

為了素莉的服裝都是舊式的，我今早特地叫裁縫師來替她做一件新式衣服。一塊料子我送她的，不過值得七元餘，是淡綠色的凸花綢。但工資連花邊滾條卻要十一元之多，這便是所謂時髦。內地的人做夢也不曾想到呢。

早飯後我要去拍戲，原想帶素莉同去，免她一個人在家寂寞。但她看見我書櫥裏的新舊的中外電影雜誌，真是愛不忍釋，一本一本的在翻閱着。她要求讓她一個人在家裏看雜誌，說是她所最喜歡的事。當然我是不反對的。我當即叫王媽燒給素莉吃中飯，因為我中飯是不及回來的。

素莉在書房裏看雜誌，我走時她都不知道。真是咱等的影迷。拍戲時我告訴導演先生以素莉的事，他說明日叫她來看看，如果可用再去向老板說去。惠姊只看見一面，正想同她多談，但她卻說家裏有事，匆匆地走了。叫我好不悵惘。我回家時已下午四時半了。那素莉睡在床上，滿床上堆着電影雜誌呢。我當即把她叫醒，一同去大上海看雷影去。

好啊！惠姊！原來她竟同小汪溜到這戲院裏來看電影啊！什麼家裏有事，真是一派鬼話。人家照這樣情形看見，人家說她同小汪要好，顯然不是無根之談了。她同小汪時常是這樣回頭四矚，我故意匿起不讓她看見，以後好[illegible]捉弄她了。

出戲院時逢到張君，我給他介紹素莉，他請我們吃飯，說吃完飯還要去跳舞呢。後來一同到大華去。這鄉下人素莉第一次見到跳舞的雜耍，驚異得了不得。張君同素莉說：「你也得學會跳舞，否則做不得明星呢」拉着素莉便要下場中去，怕得素莉嬌聲的怪叫起來。

瑪麗特蘭漱遺產美金三十萬

及其妹承受遺產

服侍其二十五年之黑人夫婦

◎洛杉磯三日路透社電、上星期六日逝世之著名電影老明星瑪麗特蘭漱，其遺產共值美金三十萬元、遺囑以現資四萬元及其所有衣服並汽車一輛，贈與服侍其二十五年之黑人夫婦，除其他遺贈外，所餘者悉贈其妹甘淑尼夫人，其人現寓倫敦做室一間。

女人

女人片 片有

「女人」特別多

女人！祇有肉可以解決生活嗎？

女人！祇有媚可以吸引男人嗎？

黎明暉主演

「女人」裏面有各種不同性格的女人，她們都能夠發揮各個的個性，來代表現社會女人的一斑！

藝華影業公司成功收獲

編導 史東山　攝影 周克　佈景 方沛霖

自明日起 大上海 開始獻映

時報播音講稿欄

職業應用國語

（韓瑞恒）

八月四日下午五時三十分講

（永生廣播電台週率一〇八〇）

總理遺囑（續）

最近主張開國民會議，及廢除不平等條約，尤須於最短期間，促其實現，是所至囑！

華商 中法儲蓄會

普通儲蓄部添設上海西門辦事處啟事

本會經營儲蓄業務十有六年茲以普通儲蓄部成立以來業務紛繁為便利顧客起見特添設上海西門辦事處已於國曆本月十六日開始營業各種儲蓄存款無論定期活期零存整付整存零付無不利息優厚手續簡便在此開幕伊始特創短期小額優利儲金一種（以五百元為限）另備贈品（以三個月為限）以酬各界惠顧之盛意外埠通訊存款亦得享同樣待遇過期照章辦理

短期優利儲金

利息一分　贈品優美

(甲) 定期念五個月之優利儲蓄 一次存入金額	到期共收本息額	(乙) 定期一年之優利儲蓄年息一分 一次存入金額	到期共收本息額	贈品
念元另五角	念五元	念五元	念七元五角	贈絹扇一把
四十一元	五十元	五十元	五十五元	贈杭州檀香扇一柄
八十二元	一百元	一百元	一百十元	贈皮夾一只
一百六十四元	二百元	二百元	二百念元	贈象牙筷一束
二百四十六元	三百元	三百元	三百三十元	贈杭州張小泉剪刀全套
三百念八元	四百元	四百元	四百四十元	贈小號首飾箱一只
四百十元	五百元	五百元	五百五十元	贈大號首飾箱一只

地址 上海總分會廣東路江西路口 西門辦事處四門和平路中1169號

電話 業務部 一四七六五 經理室 一三八八〇 西門辦事處 南市二三七一一

各種章程 承索即寄

影院	片名	時間
大光明	一夜風流	二時半 五時半 九時一刻
南京	[illegible]	二時半 五時半 九時一刻
國泰	都市之聲	三時 五時半 九時一刻
大上海	伶人紅運	三時 五時半 九時一刻
新光	梅花歌舞團	三時 五時半 九時一刻
卡爾登	戀歌	三時 五時半 九時一刻
金城	漁光曲	二時半 五時半 九時一刻
巴黎	野美人	二時半 五時半 七時半 九時半
北京	碎花痕	二時半 五時半 九時一刻
夏令配克	龍風俠士	三時 五時 七時 九時
融光	傷心人	三時 五時半 七時一刻 九時一刻
黃金	追求	三時 七時一刻
東南	唐伯虎	三時 七時 九時一刻
光華	一個女明星	三時 五時半 九時一刻
中央	三個摩登女性	三時 八時半
新中央	全部空谷蘭	三時 八時
明星	萬獸之王	三時 七時 九時一刻
百老匯	暫停歇夏	

影院	片名	時間
威利	新熱血忠魂	二時半 七時一刻 九時一刻
山西	西部修理暫停營業	三時 七時 九時一刻
榮金	偵探案	三時 七時 九時一刻
辣斐	冰海陸評	三時 七時 九時一刻
東海	桃花湖	三時 八時
虹口	戲院魔窟	三時 五時 七時一刻 九時一刻
天堂	大俠白毛腿	三時 七時半 九時半
蓬萊	亞森羅蘋案	五時 七時 九時
華德	暫停	
浙江	戀愛與義務	七時半 九時半
萬國	鐵血青年	三時 七時 九時
共和	抗日血戰史	三時 七時 九時
西海	小玩意	三時 七時 九時
九星	修理暫停	
卡德	愛拉廷	三時 七時 九時
明珠	母性之光	三時 七時 九時一刻
恩派亞	姊妹	二時半 四時半

關君在關閱　（進攝）

老虎的悲哀

稿雖未寫　信卻寄來
語短意長　牢騷無限
◇◇◇

老滕：

久不聞人家喚我「老虎」矣。提起老虎，委實傷心，武松打虎，自古吃癟，君畢低能，畫虎類狗，何況紙糊老虎，看來大物龐然，糊得好些，似乎有點「硬」像。眼看手勿動，老滕幸勿用手觸之，吃影戲飯人，彼此心照。定要撕去虎皮。紙老虎本亦無真心肝可看也。記得去年與費穆先生登山，蒙贈詩云：

小鳥如今過別枝，
山君只好做歪詩。

我道：

黔驢紙老虎，
撕破不希奇。

老滕「軟」心人，做人會留點餘地。咱們算了吧。　弟君里

××××

小專電

黃漪磋主辦之藝聯影業公司，最近已在粵完成有聲片「軍校生活」（暫名）一部。此片係與第一集團軍合作，李文光攝影，中國影聲公司鄺贊發明之鄺贊通收音，曾一度作粵試映，成績異常美滿。

嘉讀啟事

日前王韓舟君所作「錦標歸誰家?」署字因有涉及鄙名、外間傳係敝人化名、絕對不確、不敢掠美、謹此更正、

現代牌香烟

是現代的最高尚消遣品

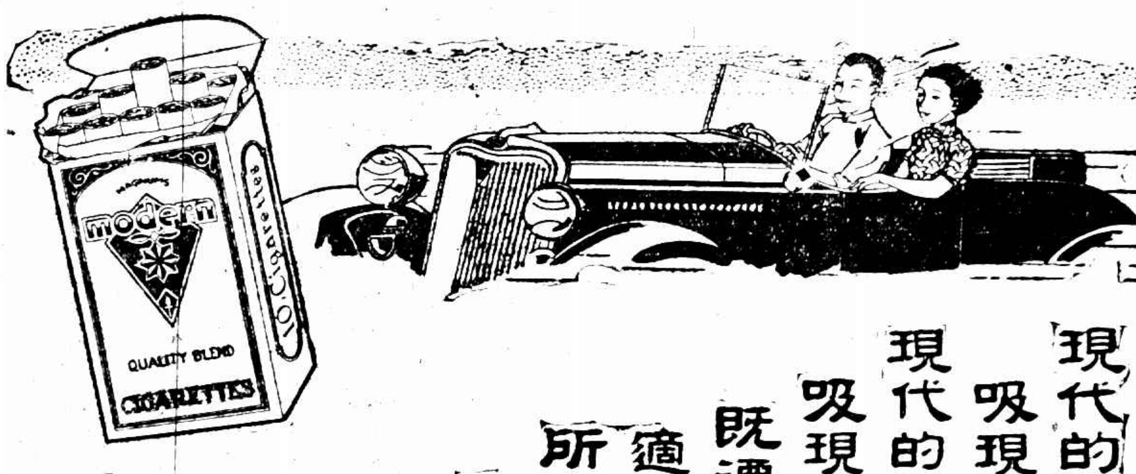

現代的士女個個愛漂亮
吸現代牌最為漂亮
現代的社會人人講經濟
吸現代牌最為經濟
既漂亮 又經濟
適合現代社會的需要
所以處處風行人人愛吸

諸位注意
吸了好烟
還有贈品

每包售銅元十五枚

十支空亮
壹只換上等洋火壹盒
壹只換本牌烟兩枝
九只換固本肥皂一塊
十五只換上等毛巾一條
其餘贈品豐多不及備載

祇限上海

上海永泰和烟草股份有限公司啟

（CZA-4）

塔牌蘇紗巾

一時之熱情

臨時發生之事，譬如汽車疾馳而過，灰沙飛入女郎眼瞼，君如伺機而進，速用塔牌蘇紗巾為之拭除，彼姝自必感激無似。

塔牌紗巾・分男用女用・二種尺寸・質細光潔・久洗不毛・各大商店・均有出售・

上海經理 安利洋行

PYRAMID

REGISTERED TRADE MARK

商務印書館 廉價重版書

◀宗教▶
佛教問答 佛教問答選錄（佛教叢書）（一版）一冊三角
高僧傳　喻光撰（一版）三冊一元六角

◀文學▶
歐洲近代文藝思潮（百科小叢書）張伯符著（一版）一冊三角
楚辭（學生國學叢書）沈德鴻選註（三版）一冊四角
歸有光文（學生國學叢書）胡懷琛選註（三版）一冊三角
周美詞（學生國學叢書）葉紹鈞選註（三版）一冊三角五分
歷代名人書札　吳曾祺編（二版）二冊五角
平民書信　趙國章編（七版）一冊一角

◀社會科學▶
中國外交關係略史（史地小叢書）Whyte著 王藏孫譯（一版）一冊三角
各國中央銀行比較論（商學小叢書）孫觀墨著（三版）一冊三角
中國絲業（商學小叢書）曾同春著（三版）一冊五角
理想的培育法（師範叢書）W. W. Charters著 吳增芥譯（二版）一冊一元三角
教育測驗概要（師範小叢書）華超著（二版）一冊三角
女子體操巧運動堆砌圖案　王懷琪編（二版）一冊六角
兒童文學概論　魏壽鏞 周侯予編（一版）一冊二角五分
商業政策　津村秀松著 陳家瓚譯（一版）三冊三元五角

◀應用技術▶
外科療法（醫學小叢書）余雲岫編（二版）一冊二角
眼病（醫學小叢書）劉雄著（三版）一冊二角五分
頭痛（醫學小叢書）桑葉吉著 龔積貞譯（二版）一冊二角
農業動物飼養法（農學小叢書）吳劍心編（二版）一冊二角五分
養羊法（農學小叢書）許心芸編（三版）一冊四角
養豬法（農學小叢書）許心芸編（三版）一冊三角
汽車駕駛法　丁祖澤著（二版）一冊五角五分
煙幕發火劑及爆炸實驗　韓組康著（二版）一冊五角

（附註）本廣告內所列版本均係以前舊版，重版較前版擴大，有圈者係初版書之重版者。

請速赴本館上海發行所或各地分館一律不收郵資寄費其託各埠中國銀行上海銀行或金城銀行匯款購書者免收匯費

郵信通購　另印備章備索

519

教育部選定 兒童定期刊物

兒童世界
第三十三卷 第三期
◀本期要目▶
▲新生活運動專號
甚麼好（詩歌）
新生活（談話）
新生活與新時代（講演詞）
新生活運動歌（音樂）
禮義廉恥（論說）
暮夜卻金（故事）
知恥和不知恥（故事）
好孩子的日記（實用文）
改造家庭的孩子（劇本）

零售 每冊一角
預定（郵費在內）半年十二冊一元二角 全年廿四冊二元四角

兒童畫報
四色版精印 新四十四期
◀本期要目▶
小王的故事—捉知了
好孩子（四）
大猩猩
原來是一隻刺蝟
賣豆腐
幾種夏季的花
着色遊戲
放竹葉船
樹枝釣魚
還浪船的模型

零售 每冊八分
預定（郵費在內）半年十二冊八角五分 全年廿四冊一元六角

◀各地郵局均可代定▶
商務印書館發行

565

六朝文絜
此書爲許槤評選，享金寶石齋臧版，其文字上溯漢魏下及三唐，源流文法古雅非常，內分賦詔敕令教策表疏啓箋書序論銘碑誄祭文之類，莫不備具。凡研究文法者不可不備，而該書字體整潔勁秀，更非其他刻本可得比擬。本局用以影印，裝訂兩冊，羅紋紙定價一元五角，宣紙二元二角。
上海望平街 南京太平街 有正書局啓

教育部備案 教育局立案
愛國女子中學招生
體育師範科、高中師範科、普通科及初中部各級都招新生插班生。報名即日起。報名處（一）本校（二）寶山路二五三號東方圖書館第一小學（三）新閘路辛家花園西愛成第二小學。考期八月十一日，或二十四日廿五日。本屆特招免費生一百二十名。章程函索即寄。校址：上海江灣路（北火車站寶山路口一路西路公共汽車直達）
主席校董 蔡元培　校董 褚民誼 蔣維喬 王曉籟 陳伯彥 蔣鳳梧 錢用和 盧濬漪 蔡仲韜 [illegible] 秦啓中 曹伯韓 孫 [illegible] 徐 [illegible] 姚少 [illegible]
校長 季達

教育部備案 中市教育局立案
中國童子軍司令部立案 兩江女子體育師範學校招生
第十八屆招新生十七插班生及女童子軍教練員訓練班新生共百五十名（報名）即日起至八月十五日至二十日……（考期）……九月一日開學……[illegible]

市教育局立案
上海女子中學暨附小學幼稚園招生
（一）學額新生及各級春秋季插班生（二）報名自即日起至考試前一日止，來校或通函報名均可（三）考期第一次八月二十四日，第二次九月一日（四）招生簡章函索附郵二分即寄（五）附設成年補習班、華英打字科生。校址上海斜橋製造局路，電話南市二三五二七。主席校董 林康侯　校長 吳志騫

持志附中遷移並招男女生
本校（高中部……初中部……）……[illegible]

復旦大學招生委員會啓事
本校大學部及高級中學本屆招生……[illegible]

市教育局立案
國華中學招男女生
（班次）高中部一二三年級，初中部一二三年級（各科）……（考期）八月二十二日（報名）即日起……（章程）函索即寄……
（校址）戈登路勞勃生路口十六十九路無軌電車直達校門
校長 蕭遠

錫滬路長途汽車股份有限公司招股啓事
竊本公司自承江蘇省政府及上海市政府准許專營自無錫經常熟太倉嘉定至上海及自常熟至蘇州公路汽車事業，業經分別訂立專營合同，積極籌備以來，迄今資本總額已由發起人認足半數，以上公司即將正式成立，尚有股份公諸各界人士共同參加，希有志交通事業者從速投資是盼。
招股簡章（第一條）本公司定名爲錫滬路長途汽車股份有限公司，遵照中華民國公司法及行政院頒行之長途汽車公司條例組織之（第二條）本公司路線自無錫起經常熟太倉嘉定南翔眞茹至寶山路共長約一百四十公里，又自常熟至蘇州計長約四十五公里（第三條）本公司專營長途汽車以載客運貨便利商旅爲宗旨（第四條）本公司營業期限定爲三十年，期滿後經股東會之議決，幷經主管政府之准許，得繼續辦理（第五條）本公司資本總額暫定國幣一百萬元（第四次發起人會議議決修改）分作十萬股，每股十元，一次全繳（第六條）本公司股東以中華國籍爲限（第七條）本公司股息定爲常年八厘，自收到股款之次日起算（第八條）本公司董事及監察人之資格以股份二百股爲合格（第九條）本公司股款由代收股款處出給收據，換給股票，代收股款處如下：
上海 中央銀行 中國銀行 交通銀行 中匯銀行 上海銀行 上海市銀行（二十六號中央大樓）
錫滬路長途汽車股份有限公司籌備委員會啓

上海浙江興業銀行房地產信託部分配存戶紅利通告
本部帳目，每半年決算一次。本年上屆決算，現已辦竣，並經會計師審查證明，凡定期、長期、分期各項存款照章應分紅利，計得年息一厘八毫，合得連同保息七厘，年息八厘八毫。俟本款到期，一併支付。除另印決算帳略以備存戶索閱外，特此通告。念三年七月
▲本部存款詳章，函索即寄▼
（地址）四川路三二〇號

治痧如此神效 難怪到處風行
前年陝西有人，患霍亂吐瀉，手足抽筋，滿肚生涼，腹如雷鳴，服萬金油後，即覺：放屁數聲，而愈！
迄今兩年，類此謝函，疊如山積，最近又有平湖永泰和煙公司職員謝君不幸患了絞腸痧，痛起來，好似界牌關，羅通盤腸大戰，又幸備有萬金油，服下後，有如朱仙鎭，武穆直破金番，三分鐘即見奇功●●●●●●●一封書特來道謝

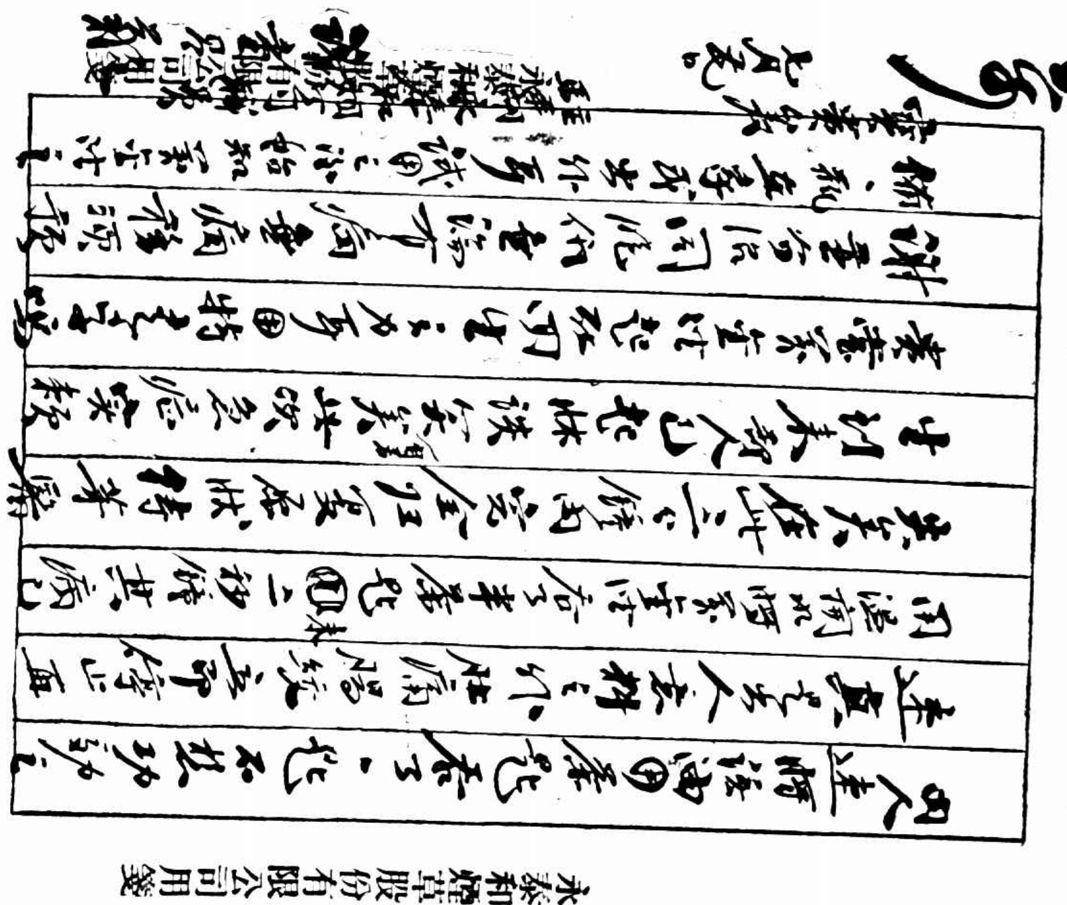

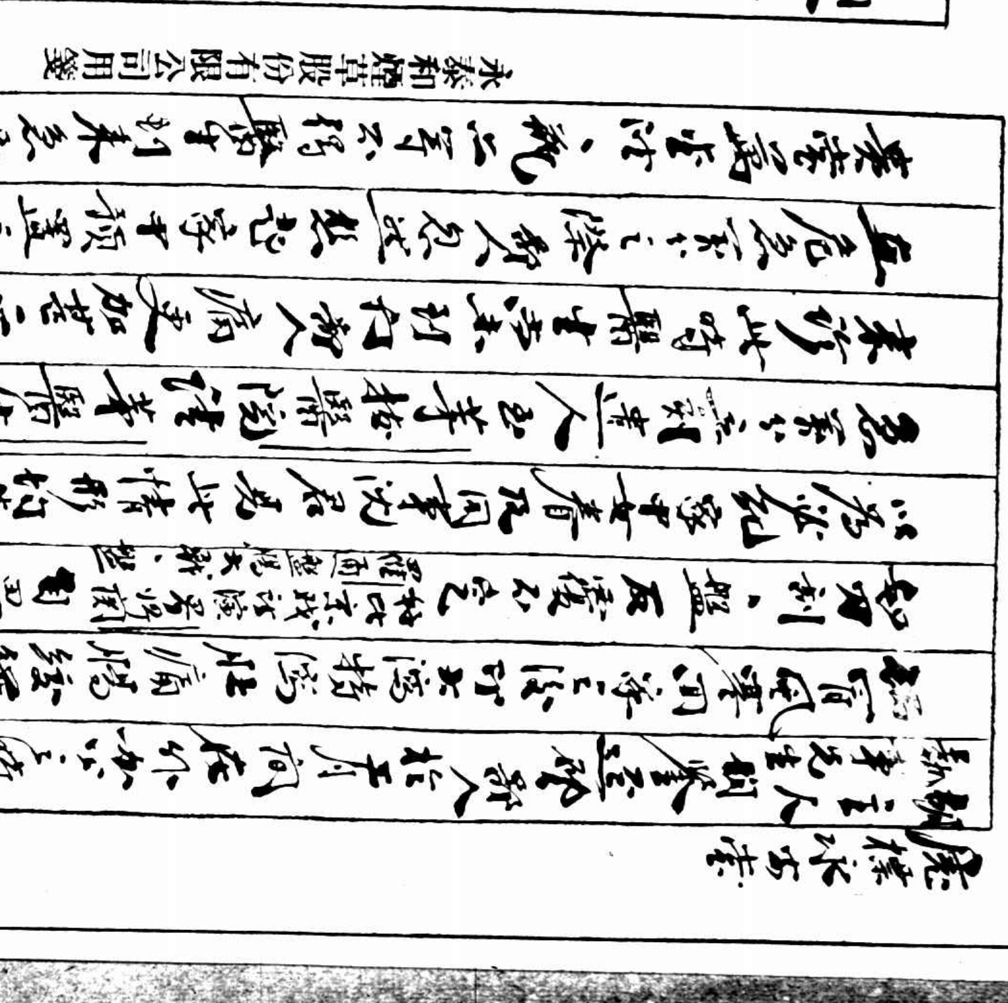

各埠藥房公司煙兌店洋雜貨店均售
虎標永安堂滬行　寧波路五九五號

花會要犯 錢雲寶・石阿泉 供出同黨
判處徒刑六月罰金五百

寶山人錢雲寶（綽號瘋皮阿金）崇明人石阿泉（綽號石老虎）前被花會要犯毛阿祥孫泉海等供爲黨徒、法租界警務處據供、於七月八日在南昌旅館內將錢雲寶石阿泉及嫌疑犯錢阿大唐根茂胡阿寶等一併拘解第二特區法院、依刑法二八〇條提起公訴、該案業經孫彭衛推事訊問終結、定期昨晨八時宣判、錢雲寶・石阿泉還押、錢阿大・唐根茂・胡阿寶交保出外候判等情、已誌本報、昨晨孫推事准時升座第八刑庭、命提被告等到案訊問年籍之後、即宣告判決、主文曰、錢雲寶・石阿泉意圖營利聚衆賭博一罪、各處有期徒刑六月、併各科罰金五百元、罰金如無力繳納、以三元抵徒刑一日易科監禁、錢阿大・唐根茂・胡阿寶均無罪、在上訴期內交原保、旋錢雲寶・石阿泉之辯護律師朱殿卿起稱、請求庭上准許錢石兩被告交保、以便上訴、孫推事核詞、遂論錢雲寶准交二千元保證書及隨傳隨到店保、石阿泉還押、

小工墮浦溺斃
江北人朱慶輝、三十三歲、住南市豐記碼頭一二一號、在南市新昌碼頭新昌米廠做工、昨晨掮米裝船、詎偶一不愼、失足墮浦、經人撈起、已氣絕身死、

電車撞傷布廠工人
南市車站後路慶豐布廠工人王養書、廿六歲、天津人、昨日下午雇坐黃包車送貨赴北市、詎車抵新橋街、忽被法商三路電車將車撞翻、王由車中跌下、觸斷右臂、頭面亦碰傷各處、當經警士到來、將王車送醫院醫治、

××××

小說 春城歌女（二七七）（李薰風）
第七回 剪藥成圭終身決一笑 遺書當藥片語値千金

正色道：「大爺，這可沒有，我是不敢要的，也不敢受此重任，您去另找他人，別就說着，我實在的不行了。」說了這話，他一扭脖頸，望了望那旁邊坐着的新徒弟榮美娟。笑了一笑道：「徒弟，你聽見沒有，那位連玉環師姐，已經嫁了人，還有這們一位田大爺惦念着。盼着罷！盼着將來你也遇上這們一位大爺，可也就不枉拋頭露面，唱戲一場了。」那榮美娟雖然不答言，可是靈犀暗通，那一雙眼睛古碌古碌，在田夢北身邊一連直轉，抿着嘴唇，祇是脈脈含情的微笑。田夢北看了，祇得故作不覺，收了這樣的一個沒意思。無奈收起那錢，向孫鳳鳳謝過，說道：「對不起，我太唐突了，謝謝您，我想事已至此，另想別法也就完了。」孫鳳鳳吃了一些茶點，便和榮美娟起來。笑道：「想開了罷，大爺，常言不是說戲子無情麼？這就是一個證據。走馬看花，不求甚解，那就好了。」說完，一方面又讓着田夢北去福興茶樓坐，聽聽這個榮美娟，捧捧場。田夢北那裏有這閒心，祇好推脫改日，和他們出來分手。一個人走出市場來，心裏頭得到確實的消息，再不容那等鎭靜，亂叢叢的好似埋上一堆枯草，不用提够多們難過。信馬由韁的，走頭無路，也不知到那裏的好，隨便走了半天，忽然到了一個頂熱鬧的所在，亂鬨鬨騰騰，擺遍路旁，盡是些商賈小攤，兩旁的商店，差不多都裝着無線電收音機，和貫空管的留聲機，放送着中西音樂歌曲，吵吵嚷嚷的，震耳欲聾。滿眼睛的大減價，大賽賣的市招，五光十色，輝煌眩目。田夢北細細的一辨識，才知道已然不知不覺，出來六七里路，由東安市場，走到西單牌樓來了。自己平日走路，至多走上它三四里，即可算破天荒，累得不可開交，今天居然會不覺累了。誰知不想還好，一想到一個累字，就不好了，那兩條腿立刻又酸又痛，重有幾千斤，好像一抬都抬不得，十分的吃力。

四川路 培德公司 大減價
織花條子領帶每條一元
黑貓牌吊襪帶每付一元
買一送一
各種夏季領帶每條一元
白府綢襯衫原價每件三元五角減沽每件二元二角五分
新式眞絲紡睡衣原價每套七元五角減沽每套五元七角半
新到法國秋季領帶每條二元九角半減沽每條一元九角半

牌子最老・滋味最好・饋贈親友・深領盛情的！
奉化茂昌玉露桃 旺潮大賤售 甲種每盒二元 乙種每盒一元
本廠廠址在奉化白杜十餘年前曾經浙江省委員許松甫先生在中國留學農科專家親臨實地考察土質最合種植桃果故本廠玉露桃有特殊鮮甜滋味今年出貨頗旺本主人欲與各界普嘗起見特別大賤賣十天以答惠顧之雅意
總經售處 東方飯店二樓二〇五號 分售處 冠生園・永安・先施・寰豐・冠泰・杭州等館 代售處 杭州新店

歡迎 太和花露水 批發
過去絕無 現代僅有
質・香・色・功
絕對登峯 為摩登士女所歡迎
上海太和藥房發行

氣
●音內・是從金陽的氣質收取空氣中的一種瓦斯・由科學方法化練成不活動的氣體・外國名稱NEON、她的比重等於空氣百份之六十九・近代科學家利用她來製造發光的燈子（即市上的紅綠電管燈牌）對於裝有這項廣告的店舖・自然增加一種美觀・和擴大他們營業上的收入・新近上海北河南路九十八號大來氣光燈行・就取用這種氣體來製造各種燈牌霓管・光彩優美・釋用價廉・目前諸君見了「氣」字・所有的猜測・現在得着解釋了・大來用「氣」大來的出品・當然不僅大來的燈管是有所說的妙處・那末・想謀營業發展的諸君們・快來試試吧・

贈遺洩古方
治遺精早洩失眠夜弱不效贈驗驅入九年以來治愈者不可勝計業已著書轉贈大衆以堅信仰因原方配合草木立見奇效各界索方向上海英租界黃河路荊勒路三號四川施樹善堂函索即寄

贈送金駝牌美國鮮橘汁
時代自動照相館
五分鐘內 可取六張姿勢不同之照
攝影界之新貢獻
創造科學化活動照相，打破攝影界沈寂空氣，造成時間經濟新紀錄，實行新生活底價取費
五角錢・五分鐘・得君滿意絕對不同樣之「自然姿態」六種・不亦樂乎？
「亞貝公司贈送金駝牌美國鮮橘汁一瓶拍名貴美術照・飲上等鮮橘汁・空前絕後之「偉大犧牲」千載難逢之「大好機會」望各界仕女切勿交臂失之
（自八月二日起至八月十六日截止逾期不再行展期）
新創事業徵求外埠合作
茲有以創自動照相五分鐘內立取六種姿勢不同之照片・最合護照姓名之用・便利經濟・管理簡易・茲欲在外埠擴充・務起見・願徵求合作・機器不取租金・營業盈餘平分・如有志經營而備有保證者請函至本館領君面洽・
地址：八仙橋恩派亞電影戲院對面 南市文廟路民衆教育館內

逸園
亞爾培路
今晚八時半起賽
下午大賽 星期三晚八時半起賽
第五十八期跑彩號碼
頭彩 六四九號　二彩 一四三八號
三彩 九一六號　小彩三個 二五三號
六八二號 六八八號
電話八二一〇七 三四五

三次嚇詐四元
曹世芳判處徒刑六年

本地人曹世芳、家住韜明路一三二號、因窮極無聊、於上月十七至二十六之間、書寫恐嚇信、投遞楊樹浦路新康里一百八十四號向沈生記營造廠主浦東人沈牛大勒索洋五千元、初因

住址……不明　誤送同里一百九十號大怡和紗廠爲丁帳房之甬人張阿鈞處五封、後三封始直投一百八十四號、案發、被榆林路捕房華探目謝萬芳探員湯鵬飛拘獲、在其家搜出同樣信殼信紙一套及硯台等、

一併……解送　第一特區法院、訊供各情、已誌本報、改期中調查得被告於本年一月五號至三月二十七之間、曾寫同樣信函、分投東熙華德路吉祥里五號蔡納生、汾州路二十七號和尚宋漢江（咸案醫生）

勒索……銀洋　否則以炸彈手鎗對付、結果蔡醫生處祗得四元、宋處分毫無着、昨晨蕭燮棻推事蒞刑三庭續審、工部局律師厲志山詳述經過、當將三封呈案、起事主接到之信函十餘

請爲……嚴究　繼據各事主及代表律惠宗徐鳴山等證明當時狀況、質之被告均承認不諱、要求輕辦、蕭推事判決曹世芳處徒刑六年、裁判確定前羈押日數、以二日抵徒刑一日、恐嚇信等沒收、

婢女時遭主母虐待
女教員仗義援救
胸臂腿驗有輕微傷　李接順願入濟良所求學　不欲告訴

江北宿遷女子李接順、現年十七歲、自幼因家貧由其父母以六十元之身價、賣與皖人陳仰文家爲婢女、陳素業茶、挈眷卜居於天潼路六四六弄三十六號、李女自至陳家爲婢、迄已十餘年、因陳妻溫氏性頗暴虐、致李女時遭虐待、輒軛鞭撻、有該處附近中華女子學校女

教員朱德四見而不忍　乃具函報告中華慈幼協會、請求援述一切、由該會幹事趙健衛往調查屬實、即報告滙司捕房、於前日下午七時率探長尚武、包探陳克章往將李女帶入捕房、轉送廣仁醫院驗傷後、暫送濟良所留養、昨晨由捕房將女解送第一特院刑五庭請示、即據捕房律師蔣保廉述案情、謂該女之主陳仰文、因不在滬、故昨日捕房將

女主母陳溫氏傳至捕房　訊問、據溫氏稱於前日因責李女赴理髮店修髮、李堅欲主母同去、因此爭執、略加責打、惟李女平日品行惡劣、對於主母時出不遜之言、致遭毆打、昨經捕房將李女送至廣仁醫院驗明左臂右腿均有輕微傷痕、今陳溫氏及各證均已投案、請訊、繼據李接順稱、十七歲、父母前在江北、於

四歲時賣入陳家爲婢　屢遭虐待、時加毆打、日前經朱教員因我可憐、乃加援助、現我不願隨主母回去、亦不欲加以起訴、願赴濟良所求學云云、又據中華女子學校教員朱德四證明、因見陳溫氏屢將李女虐待、故報告慈幼會請之陳溫氏承認於十餘年前出資六十元購李女爲養女、否認虐待、經鄧保蓀推事核供、諭李接順暫交濟良所留養、

顏魯卿上訴
私訴問題已告解決
周景賡歸還二千元

轟動社會之薛邁羅會計師事務所買辦周景賡被封一萬二千元案、牽涉瑞昌順五金號老闆張祖明、莊源大糖坊小主莊繼孟、五金跑街汪蓮友及大德醫院院長唐慶岳等、被法租界警務處拘解第二特院、依強盜罪起訴、業經李昌年推事訊判、張祖明等均無罪、務案尚在上訴中、同時該案中又發生顏魯卿律師等家屬向莊繼孟張祖明等家屬嚇詐六萬元未遂、向唐慶岳家屬嚇詐二千元已遂之行爲、致被法租界警務處依恐嚇詐財罪向第二特院提起公訴、亦經熊耀萍推事訊判、顏魯卿徒刑二年六月、併科罰金八百元、准予交保八千元等情、已誌本報、茲悉顏魯卿律師已奉到判決書、不服判決、向高三分院提起上訴、同時唐慶岳之父唐文蔚本擬另案訴請判令顏魯卿周景賡共同返還被嚇詐之二千元、而周景賡已將收到二千元完全交與唐慶岳之辯護律師霆說代爲收回、唐文蔚對於顏魯卿周景賡之私訴問題、故已解決、

遇人不淑　兩婦自盡

婦人金陳氏、三十四歲、徽州人、與夫金友文同居南市滬軍營大讓里十七號、友文在襪廠任事、性喜賭博、陳氏勸之不聽、前日友文向陳氏索得洋十元、外出賭博、完全輸去、昨晨返家、與陳氏發生口角、事後陳氏大爲怨憤、潛吞大量煙灰圖盡、迨九時許毒發、經家人發覺、送入醫院、生命殊危、

婦人顧畢氏、二十九歲、甬人、住南市大來碼頭七號、其夫早共、不務正業、在外浪蕩不歸、致氏生活不能維持、忽萌厭世之念、於昨晨二時許、自縊於房門口、經同居發見解下、送入醫院、已不及救、

●培仁小學●　周宇路培仁小學擬自下學期起各級學額增至一百名、並以救濟失學婦女起見、特設婦女半日班、一俟暑期結束後、即辦學校手續、

北平中央影院慘案之種種談

後事如何 看警探的本領 有前 燕小姐 今因呂女氏 ……影戲院顧客 寥寥（松苓）厄運

北平中央電影院之大慘殺案、震動南北、現在各界所最注意而亟欲知其究竟者、㊀即凶手到底是誰？㊁甚麼原因？

且看模範警的本領　電影片子偵探案長本大套亦常常故弄玄虛、一套一套的下去、或者興衰、或者蒙面、使觀衆心中永懸到底是誰？之謎、直到最後一幕方能現出正身、那偵探片的慣技、但北平的警探有模範之名、破案能力自前清即已著名、而近年以來卻是減了成色了、通衢廣市中白晝殺人亦往往弄成「不知後事如何」「下回未必分解」、美國盜亨利教士之被殺、因關係外人、且其時有南京的藏本失蹤、相形之下、格外努力、於是全盤就獲、至因渠孫老四被縛以後、大家都說北京的警探究竟還有此本領、

這回中央電影院的大慘案、一方面被害者的主角自然是名閨呂明華女士、另一方面之主角「開槍者」則竟「當場逃逸無踪」的摩登套子、而竟至「不知是誰？」現在呂家要對電影院起訴、官廳已經懸賞千元限期緝凶、或者日內可循其所研究三條線索而㊀情妒㊁仇殺㊂誤殺而得相當之結果、而眼前卻只有些配角外場人聊供參考、如呂之父母、呂之姊（春華）、呂姐之未婚夫（嚴仁達）皆是也、

名門世族　呂家的家世是名門、一點不錯、呂仰南—（呂小姐之父）告訴訪問的人說、「余父於初年中探花、余爲前清秀才、服官戶部、後爲國會議員、極端守舊、兩女生平未入任何學校、新潮流一毫不染」云云、案旌德呂氏爲安徽望族、道咸時呂文節公賢基以名翰林歷掌文衡、後殉洪楊之亂、予謚文節、歷史有名、至後科第蟬聯、在光緒初年丁丑庚辰兩科之呂鳳岐呂珮芬皆爲翰林—（但不是探花）—、舊京人士固無人不知也、

名門親戚　嚴家的家世、更是名門、明華之姊之未婚夫—（即約請春華明華去看電影）—嚴仁達乃大津嚴範孫先生之文孫、河北省委嚴次約（智怡）之二公子而範孫先生昔與呂鳳岐是仲同官翰苑、文章道義、先已結爲婚姻、故死者明華女士及春華女士與嚴仁達公子是表親同輩、此等親上做親、乃世家常有之事、惟未婚而先友則是「時代風光」在此潮流中、亦不期然而然者也、

女兒身　呂女士死後、法院照例檢驗遺體、且照例命穩婆檢驗下體報明「處女」塡入尸格、是女士之白璧無瑕、已無疑義、至其平日端居靜好、不苟言笑、則其姊其父均再三言之、當可信也、

異此者 老太太之言　但聞官廳爲死者明冤雪恨、爲事實之水落石出計、決多方偵察、暫不信任若何之言語表彰、蓋據當地該管之警察署長朱君所聞於呂母之詞有「明華如不被人打死、自己也活不了」一句、大有研究之餘地、因爲警界偵查、各界訪問、有在場者、在醫院者、有往其家者、有在事場者、大抵只有她父仰南老先生及她姊春華女士對衆答覆、而她母親呂老太太則未有人注意訪問、而這位老太太當官廳召集家屬查詢之時、忽然無端無故自言自語來了這麼一句、當覺內容豐富、由警廳耳聽目見的朱署長猛然聽去竟記在心裏、錄在本上、謂之警界的資料、信爲不虛、

歉・憾・歉　但朱先生對訪問的人們、「有地方之責、對呂女士及其家屬非常抱憾」一語、聽的人亦頗覺希罕、此爲外交的文詞所謂「依理只應說「抱歉」、不能說「抱憾」、試思一個慘死的弱女、還有甚麼「可憾」呢、惟外交上有時遇到交涉道歉時、有嫌「抱歉」二字太重者、即用「抱憾」二字代之、「抱歉」是甲方對不起乙方、「抱憾」是「說不出」或者「不願說」誰的不是、而只認爲此事實爲可憾、言其心理難過而已、故只能說「對此事變抱憾」、不能說對女士或其家屬抱憾、故曰此外交文詞誤之也

廣東老板 大觸霉頭　北平的摩登營業影院商場等大半都是廣東老板開的、城南游藝園的彭秀康、中央電影院之榮卿（一名關榮鏞）皆老廣也、城南游藝園於西年曾因戲場包廂樓塌、壓死一位燕小姐、鬧得幾乎關門、今中央電影院又鬧槍聲打死一位呂小姐鬧得捲堂大散、雖然貼出照常開演的條子、無如顧客寥寥、人有戒心、甚矣廣東老板之觸霉頭也、

關鄺原來是一家　這位廣東老板、究竟是姓關？抑姓鄺？怎麼？亦成了倒底？怎樣之謎、按關鄺兩字在粵音確有難分之處、東安門外之眞光電影院門前榜箸英文名字、就是Chen Kuan、若按官話或北音翻出乃「眞關」、非「眞光」也、後因報紙指出、始於Kuan下添了一個g、可知關光不分、即關鄺亦可不分、因爲鄺的英文譯音與光一樣Kuang、不過Ku上少了一撇耳、

名譽世界 德國白濁專藥 樂的能 五淋白濁一盒斷根 藥房均售
特製樂的能 藥力加重五倍・功效更是神偉 白濁藥之王
認明「樂的能」內外包皮均有「新星」商標方是眞品

●君欲定製夏令最高尚西裝請到
上海洋服公司
北四川路老靶子路口 電話四一七二五

心胃氣痛
衛生化所 發行 給 德國 此丸安心止痛平肝健胃專治九種心肝胃氣痛新老各症雖經不治百藥無效者包於半分鐘內止痛順氣斷根永不復發每瓶一元二角雙料加倍●外埠函購寄費加一郵票通用
上海貴州路寧波路口（新光影戲院西）同仁醫藥所總發行所

康腦脫路 徐園 舉行 海上燈彩藝展會
每當承平文物之邦在昔何阜民安人多閑暇出其餘緒製紮花燈競賽春三日競相爭奇鬥勝蔚爲大觀近十年來國既多故民亦弗寧而日景情已爲陳迹本年春邑人以參加新生活運動提燈事故昔時紮燈好手父偉一般其技以果月之光陰巨量之經費成山塔樓船樓臺亭閣等十座花鳥禽獸及其他玲瓏小品數百種爲江浙燈彩之結晶品在本邑游藝時期者轉集於杭滬上士女如雲莫不乘興而來盡歡而去然或以職務羈身或悵以於乘之努變聽賞有者觀覽無緣茲鑒於此燈事無日而無期向隅者之多爰將燈彩搜集于申於徐園公開展覽以供觀賞値此熱浪少退暑未消之際闢海上名燈之娛樂之眞藝術之三昧豈僅賞心悅目而已哉凡百君子盍興乎來長期券一律暫停
名燈
雲陽樓 建設長春 綠蔭塔 探險船 寶塔 讀樓 四維亭 協和樓合 九華亭 鴛鴦戲荷
四季亭 菊花亭 含芳閣 自鳴鐘 水泡金山 大花廳 寶鏡亭 雲西樓 醒獅合
菊花廳 菊花 花盆 古色古香 勝似東籬 花種 應有盡有
八月四日開幕 每日下午四時至十一時 門券每位中元
鏡屏瓶石 精緻玲瓏 龍獅虎豹 活躍像眞 彩傘 卓燈 書畫 均屬名人手筆
十六 十九 十路 兩路無軌電車及公共汽車 均可直達
餘興 參加 彈詞名家全體 ……新編燈彩調 歌劇 話劇 歌舞 燃放電光焰火 八時至十一時 續有增加 另再露佈

小洋一角
購冠生園小茶餅乾
便能充飢裹腹且攜帶便利
逢星期六及星期日 二天買二袋送一袋
五磅花漆金駝牌什錦餅乾每聽洋一元

利九命 新五肝膏製劑
LIVEMIN
POWDER TABLETS AND AMPOULES
本品自動物肝臟內提出之精英補血強身之功效極爲靈驗主治血虧虛弱各種貧血衰力神病恢復健康內用之尤爲有效粉片及注射液三種
上海新閘路一千零九十五號 新亞藥廠發行 各大藥房均有出售

商務印書館 本週初版新書

日期	書名	著譯者	定價
七月廿九日	四部叢刊續編 急就篇	明抄本 漢史游撰	一冊五角五分
七月三十日	中小學訓導實施法	Shelton著 張綱祖譯	一冊六角五分
七月三十日	製糖新法及糖業	吳卓著	一冊六角五分
七月卅一日	財富的分配	(Clark)著 高中暇譯	一冊二元四角
七月卅一日	福州旅行指南	黃瀞哉 鄭拔編	一冊五角
八月一日	中國學術研究（英文本）	江亢虎著	一冊四元
八月一日	通俗衛生	金子直編	一冊一角五分
八月二日	大學叢書 中國文學批評史（上）	郭紹虞著	一冊 精裝三元 平裝二元三角
八月二日	歐洲近古史	何靜之著	一冊二元二角
八月三日	大學叢書 政治科學與政府	(Gettell)著 孫寒冰譯	一冊三元八角
八月三日	種瓜法	胡竟眞著	一冊二角五分
八月四日	動物學小史	劉咸著	一冊二角五分
八月四日	地理學	王成組著	一冊二角五分
八月四日	礦物學	董常著	一冊五角
八月四日	西醫淺說	程瀚章著	一冊三角

通信現購 請致函本館上海發行所或各地分館 郵寄費一律不收 其託各地中國銀行上海銀行或金城銀行匯款者 購書者并免收匯費 簡章備索

梅白格路角 劇盜拒捕飲彈就擒

從山海關路搶劫煙紙店後逃出被人尾追

西捕攔住盜即開槍 兩大腿各中一鎗

年約三十餘歲身穿香雲紗衫褲

昨日下午四時三十分、公共租界山海關路新建小菜場西間壁五六零號永和祥煙紙店、突來三盜、闖入店堂、出示手槍、當被

搶去 銀鈔等約一百餘元、又同居某姓婦手上金戒二只、盜匪得贓後、即出外逃逸、店夥等尾隨至西間壁福壽里小弄口、持槍之盜復返身出槍嚇禁尾追、旋該盜即由福壽里朝南至愛文義路朝東折向成都路復南、雇黃包車向白克路朝東、其時該店夥仍暗中

尾隨 不捨、抵梅白格路角、爲三八號華捕穆芳田・三一零號華捕史獻璋等攔住、匪徒見勢不佳、即從車中跳下、掏出手槍開放拒捕、而穆史二捕亦即回槍、結果該匪槍中子彈射傷、身中二彈就擒、血流如注、該捕隨即奪下手槍、將該

傷盜 送附近寶隆醫院未收、後由史穆二巡捕帶至新聞捕房、轉送工部局醫院療治、查該盜年約三十餘歲、身穿香雲紗短衫褲、頭戴灰色草帽、灰色襪、小口鞋、兩大腿上各中一槍、當時因不能言語、故無口供、

浦東白晝火燒 水少火熾

買肥皂出門家中起禍

延燒平房七間 貧民數十無家可歸

浦東楊家渡大街後面典當弄內十九號泰興婦人慈劉氏家、於昨午十二時半、不知如何、突然起火、冒穿屋頂、其時烈日當空、天氣酷熱、火勢益爲熾烈、慈劉氏因夫在外做工、驚慌無措、當經三區一分所楊所長得悉、立命孫布二巡官及戴警長等、率警前往彈壓、先由各警用木桶就地汲水澆救、俄而浦東區救火會亦驅車到場、同時西首元一棧北首榮昌廠各驅帮浦車前往協助、然以該處距離浦江較遠、祗賴附近金魚池及染坊內自備井兩處給水、故一時難將火焰撲滅、焚燒至半小時許、延燒鄰屋三間、及後面楊家渡大街二百卅號江北婦人陳氏、所開小飯店前後三間、此時救火員努力澆救、漸將火勢撲滅、未再向外蔓延、總計共燬平房七間、除小飯店獨佔三間外、其餘四間、共居十戶、均以各籍貧民、人口大小數十名、無家可歸、狀極可憫、火熄後、經崗警將火首慈劉氏帶至警所、據稱肇火時、伊適出外購肥皂、大約係飯後餘火未熄、致肇禍端等語、楊所長即命解局發落、對於被災各戶、亦請總局設法救濟云、

蕪湖火燒 商店多家

蕪湖訊、中邊街美新西服公司、於昨日下午一時、樓上忽然失愼、因天時乾燥、頓成燎原、經各舖水龍馳往灌救、至三時許始將火撲滅、計美新西服公司・蕪湖書店兩家全部被焚、鄰近天祿鞋店・廣東兄弟球鞋公司・新順泰五金號・公成鞋店・天成大東等襪廠、亦受損失、據聞美新西服公司保有巨額火險、近來營業虧折、公安局頗爲注意、已將火首梁桐帶局研訊

適合新生活、而非奢侈的……
家庭夏令衛生品
中華衛生藥皂 ○每塊洋一角
克利沙浮水皂 ○每塊洋一角
此兩皂能殺菌消毒治一切皮膚病 夏日常用淨手浴身最合衛生
硼酸洗浴皂 ○每塊洋二角一分
功能殺菌除垢潤皮護膚
五洲花露香水 ○每瓶洋四角 洋一角五分
五洲爽身香粉 ○每聽洋七角五分 洋四角 洋二角五分
芳香出衆有益肌膚如浴後撲身能使週身涼快洒於面巾則清香宜人
五洲果子露 ○每瓶洋六角 洋四角五分 洋三角
係用蒸溜水鮮果汁製成飲之生津開胃解暑消鬱
五洲大藥房發行
本外埠各分店均售

甥女失踪 被人奸占

泰興人吳靜山、四十三歲、現在楊樹浦寧路一廠工房五二九號內開設小飯作爲業、彼有一外甥女名陳蓮英、年甫十五、因在紗廠作工、故亦在伊內吃飯寄宿、該女自去歲以來、朝往夕返、素不他往、詎本年五月中、該女忽告失踪、吳因誼屬親戚、承受其父母之囑托、自應特別保護、乃女失踪以後、即與四出偵尋、然均[illegible]、又調托親友向找訪、直至前日始經友[illegible]偵悉、係爲[illegible]人朱富發誘匿於[illegible]六十四號內奸佔爲妻情、吳得報後、立即親自按址前往尋覓、當場[illegible]陳蓮英及朱富發一併扭獲、鳴警拘入[illegible]、解經[illegible]訊問一過、以案關誘奸未成年少女、判候備文併解公安局第三科訊究、

首都興隆飯店一青年 緣戀愛問題自殺

蔣忠新服毒無救

南京三日電、浙江人蔣忠新、年十九歲、日前由杭來京、寓鼓樓附近興隆飯店、昨服來沙爾藥水自殺、經發覺因中毒甚深、施救不及、當時身外有遺書致友人、稱來京自殺因戀愛問題

聚賭惡果 兩處發生衝突 婦人命危

煤炭店主只因一牌之誤、竟搏恨於心、既發擲糞交涉又遭毆傷

鎮江婦人陳田氏、三十二歲、家住本城肇嘉路中心路、前晚八時許、與鄰人開設煤炭店之符雙幅等作方城之戲、因符放一九筒、下家適等六九筒、和出清一色三抬、氏責符不該如此、因此發生口角、詎符雙幅亦不甘示弱、反唇相譏、語中帶刺、陳氏怒不可遏、斥符出言不遜、即趕上揪扭、舉掌批頰、符力掙得脫、順手取茶杯一只猛擲、適中陳田氏額上、登時

頭破血流 正擊斷眉心上面之血管兩根、因此出血極多、人即暈倒、旁人見肇巨禍、急鳴警到來、將符雙幅拘入二區三所訊押、一面將傷者昇送體育甫醫院療治、當經醫生察看傷勢匪輕、急用藥紮固、昨晨由該所高所長將原被告併解地方法院、

請爲驗究 奉諭立委檢察官開庭研訊一過、並驗得陳田氏受傷甚重、命發往醫院診治、符雙幅著押候示、又小南門外陸家浜路二四〇號某柴炭店主寧波人錢申甫、於上月八日、在家寂寞、特邀住居附近二四四號內之漆匠揚州人張根林與阿春等三人、聚賭叉麻雀、旋因錢誤打中風一只、被下家和下一副三番、張等

大加斥責 錢表示不服、以致雙方口角之餘、遂起衝突、後由警士到來、將三人帶入該管一區一所、申解市公安局移送上海地方法院訊一過、原被告一併斥釋、惟張於離開法院後、對於錢申甫懷恨尤深、並思設計報復、前晚九時許、錢因天氣酷熱、沐浴完畢、即就門口臥於籐榻上靜息、未幾

呼呼入睡 詎張等乘隙取西瓜半只、將內中瓜瓤挖去、滿儲糞汁、躡足上前、罩於錢之頭上、頃刻西瓜殼糞汁流出、滿溢於錢之口鼻間、一時臭氣四溢、路人掩鼻、張等見目的已達、急即四散逃逸、而錢在夢中突覺一冰冷物品套於頭上、頓被驚醒、張開目、發覺此情、大爲憤怒、當料定必爲張等所

此項惡劇 爲、乃即趕入二四四號向張等大起交涉、旋雙方又因一言不合、互相扭住、大打出手、結果錢力弱不敵、致爲張等毆傷胸背部等處、皮破血流、當經該處崗警聞悉趕來、將兩造一併帶入該管一區一所、由易所長預審一過、因事關傷害、即飭備文移送上海地方法院訊究、

兩家小弟兄「爭浴」打架 歸訴於母 夫婦倆 鬧浴池 毀物傷人

浦東爛泥渡海興路衛生園浴池內、於前晚七時許、有浴客湖北人陳紅菊、帶同安心(九歲)安意(六歲)兩子、入池洗澡、其時另有紹興小孩黃海英(十一歲)黃浦英(九歲)兄弟二人、亦在旁

同浴 忽與安心安意兩孩因爭奪地位互相打架、當被擦背揚州人孫良桂拉開、安心安意兩孩[illegible]怒未息、因家居附近合德里六號、離池甚近、竟回家告其母陳夏氏、夏氏聞己子被欺、親至浴池

理論 堂倌孫鶴二以其婦人走入浴室、太成笑話、遂推伊出外、氏夫陳紅菊益爲憤怒、即回家糾集同帮小工數十人、闖入該池行兇、將門窗搗毀不少、所有池內茶具、亦大多敲碎、並將收籌人蔣汝鏡

毆傷 當經崗警三名前往拘捕、即將主犯陳紅菊夫婦、及帮兇湖北人項隻春張明甲吳喜生鍾道法鍾道明等數名、連同原告三名及關係人四小孩、一併帶區、經張區長訊明原因、命將蔣汝鏡送醫驗傷、原被告一併解局訊究、

三星舞台股東涉訟 對趙如泉之裁決 處分 財產擅自不得

貴州路三星舞台、以周信芳[illegible]趙如泉黃楚九三人合股組織之三星營業公司所設、開幕以來、[illegible]、故虧蝕甚巨、[illegible]、黃楚九因公司債台高築、無術維持、委托律師代表登報通知股東趙如泉及黃楚九之繼承人、[illegible]會商救濟辦法、否則因前有人曾出代價二十七萬承頂該公司、將由[illegible]債權等情、時趙如泉在外埠搭班、閱報後、當電委孔一平律師代為登報聲明、[illegible]親自來滬、向周交涉、因無端倪、趙乃訴周於第一特區法院、先向該法院請求假處分、經法院准許、業於昨日批示裁定、其文曰「趙如泉與周信芳因合夥糾葛、聲請假處分一案、業經本院裁定、債務人等管之三星營業公司財產、在本案訴訟未終結以前、不得擅自處分變更或設定負擔、並經移送執行在案、合行布告一體知悉、[illegible]債務人對於三星營業公司財產、不得有擅自處分行爲、違者無效、此佈」

墮落被逐 螟蛉子 不知悔改 向義父嚇詐

自稱身處盜黨總機關不顧面子不怕國法 滿紙荒唐語

寧波人孫茂榮、五十五歲、向在小東門內寶帶弄八十八號開設孫協泰牛骨號、螟蛉一子取名德榮、領養德榮尚在襁褓之中、故孫特爲之雇一乳媼、哺之衣之、

愛同己出 光陰易逝、轉瞬德榮年已二十五歲矣、孫已爲之成家、無奈近年來德榮竟不務正業、且與匪類爲伍、荒蕩無羈、孫雖屢加訓誡、而德榮置若罔聞、最近德榮復私刻孫之圖章、在外騙取貨物、典質化用、茂榮聞之、憤恨之餘、即加驅逐、並延聘律師登報聲明

脫離父子 關係、不料前日孫突接由郵遞之恐嚇信一封、函內略云、自別以來、甚爲想念、現在余已加入盜黨、身處法租界馬浪路總機關內、茲因經濟困難、故特來函告借大洋五十元、請速備款派人送至東方旅館交給外堂茶房、托轉交、且余已書就收條一紙、付與茶房、並令其於收得此款後、交與來人爲證、惟父親若不照辦、當莫怪余

不顧面子 立用激烈手段對付、且父親若報局請緝、余亦不怕、蓋余已加入盜黨、決不怕國法槍斃云云、末端具名者赫然其螟蛉子孫德榮也、孫覩此函、氣憤已於極點、乃於昨日上午十二時許具呈該管一區二所、請爲查緝、故現在該所正在嚴密偵拘中、

逆瓜給愛女 老父遭由殛

[illegible]江訊、[illegible]、生一女、[illegible]、年[illegible]、鄰居[illegible]孫桂[illegible]爲妻、業於[illegible]、劉[illegible]、愛女[illegible]、種在自種之瓜田內、擇上等大西瓜一擔、自己肩挑、[illegible]給乃女[illegible]、返家時、天色[illegible]、[illegible]河北岸、雷雨大作、[illegible]、無人[illegible]、不顧一切、照常趕路、忽然霹雷一聲、劉不及避、當被殛死途中、衣服燒成灰燼、肌膚模糊、[illegible]可憐、[illegible]

潛水・俯泳 演慘劇

兩童譲擠……

甬籍童子朱在賢、十六歲、家居毛家弄二〇四號、昨日下午二時、朱童因天氣炎熱、約同小友朱萬寶(年十五歲・泰州人)陸銀章等六人、前往浦東老白渡黃浦江中練習游泳、其時朱童浮在浦面俯游、而萬寶即潛入水中、突然冒起、不料此際萬寶頭頂忽誤撞於朱童腹部、中間嗆喉一聲、朱童即沉入浦底、慘遭溺斃、

供吸紅丸

一區二分所巡官[illegible]、據報境內[illegible]如意里一號[illegible]張氏家、有私設紅丸燈枱供人吸食情事、特於昨日午後三時、[illegible]劉[illegible]長、率警前往拘獲吸食紅丸之孔[illegible]、[illegible]阿毛[illegible]張氏三名、並搜獲紅丸槍兩支燈[illegible]、紅丸十八粒、以及零星等件、一併帶所、[illegible]訊、[illegible]張氏私設燈枱、供人吸食紅丸、殊屬不法、判連證併解總局法辦、

紅丸犯被捕 還押候調查

江北人倪小六子、又名倪子耀、專在法租界[illegible]神父路一帶私行收買紅丸販賣[illegible]、[illegible]捕房探目[illegible]竹林[illegible]光[illegible]等偵知、於前日假裝鄉人、往倪處購買、倪信以爲眞、將紅丸取出交付時、[illegible]、[illegible]押還至其寓所新新里二百〇三號房間內搜查、抄出紅丸二千〇九十粒、及售下之款大洋十五元、銅元十三千五百文、一併帶入捕房、昨晨解[illegible]、[illegible]、[illegible]二特區刑一庭、由章朝佐推事提審、先由捕房律師[illegible]陳明案情、依禁煙法第[illegible]條起訴、並將紅丸等[illegible]案、[illegible]中[illegible]抗[illegible]、判之倪子耀供[illegible]私販紅丸不諱、庭上核供、以案尚須調查、還押候再訊、

黃鴻鈞放洋

接洽僑胞向國投資

我國海外僑胞、多係苦工、稍有積蓄者、無不思歸祖國、祗因與[illegible]內隔膜、乏無人引導、而世代相傳、竟[illegible]、由各國受不景氣影響、乃發生[illegible]限制華僑入口、並開有[illegible]逐[illegible]之事、於是歸[illegible]更切、決意返國投資[illegible]、聯合[illegible]請[illegible]華僑[illegible]

[illegible]歸國、[illegible]也。

主僕迷途

江陰少婦[illegible]曹氏、廿二歲、前[illegible]業[illegible]生[illegible]之鎮江人[illegible]銀春爲室、婚後夫婦倆同居於蘇州新城門劉家河十三號、張[illegible]近[illegible]生[illegible]淡、故託[illegible]店、其妻曹[illegible]來上海某公館內幫[illegible]、[illegible]、六天、前日[illegible]之二歲小孩忽然思病、[illegible]中[illegible]之祖母[illegible]小孩[illegible]、[illegible]、[illegible]行、[illegible]、[illegible]形跡可疑、上前[illegible]問、始悉係迷路、當即帶入[illegible]捕房、[illegible]、[illegible]、[illegible]調[illegible]、從查[illegible]、捕[illegible]命[illegible]留候其東家到案認領、

常戚戚 斂雙蛾 女肉票

煙花隊裏 翁媳團聚 不慣此生涯遭遇……

徐州人、東車站老菜巿十五號有唐劉氏者、以設台基爲業、最近價買一年約破瓜之女郎、命名紅春、迫使應客、紅春本係鄉村女子、而手姿楚楚、雖亂頭粗服、絕不掩其天然顏色、經唐劉之一番裝裹、調脂弄粉、儼然畫中人矣、顧紅春不慣操此牛涯、居常戚戚、台面應對之間、亦周旋生疎、知者均疑其別有隱衷也、事聞於公安四分局、當即派警密往調查、偵悉紅春係被匪架而輾轉價賣、流入煙花、當將紅春及唐劉氏一併拘局、紅春供稱本出陳氏、嫁與鍾姓、於本年四月間被匪徒鍾小安架去、帶來城埠、住寶興麵粉公司後居民陳纖珂家中、被其妻陳劉氏賣於唐劉氏、日夜以鞭笞毒打、迫令接客、並爲報捐領照、改名紅春云云、當又將陳劉氏拘至、與唐劉氏對供、所稱相符、陳纖珂已聞風遁去、鍾小安於一個月前已離徐走去、紅春之阿翁鍾文全聞訊趕至、所供與紅春同、公安局以案關架票及逼良爲娼、解縣府訊辦

冠生園小月餅上市

味分艺沙百果二種每件售洋一分八厘送禮自食在在相宜 ...術盒裝不另取費

總店……南京路 一支……河南路 二支……法大馬路 三支……小東門 四支……老西門 老店……九畝地 市分銷……大后京橋

先施公司特聘
美玲女士免費教授蜜絲佛佗美容術
上午十時至十二時 下午三時至六時
世界第一大胖女
體重七百八十三磅 臂粗二十六寸 腰濶六十四寸 腿大四十八寸
門票三角 下午二時至八時
二樓表演

CHINESE OPTICAL COMPANY
精益
OPTOMETRISTS & OPTICIANS
戴眼鏡爲目光計 請戴精益眼鏡
驗光準確 儀器精良
品質高尚 價格公平
總公司南京路 分公司[illegible] 精益眼鏡公司謹啓

馮氏斷癮救苦金丹

風行六十四年 斷癮數百萬人 戒時照常吸烟 逐日見烟自厭 服藥舒適爽快 功效靈速驚人
中央禁烟委員會張主席題「除惡務盡」
每料紙收約本一元半函購起碼兩料 寄費加一 贈戒烟捷徑函索附郵三分
上海白克路大通路西首 天津岐芝堂 各埠藥房均有出售

腋中藥王
狐臭是症、四季皆有、近夏尤甚、或交際應酬、接人接物、一聞狐臭、難堪不堪、本品功能止腋汗、除狐臭、[illegible]
客局醫賞[illegible]衣裝[illegible]
(試驗藥力)本埠附郵二分外埠[illegible]
總批發海寧路呂德施藥局

克士登

凡患皮膚濕疹・瘡癬・酒糟・蚊叮・蟲咬・瘋癩・火燙・指甲・一切皮膚病・速用「克士登」藥水・立刻止癢・根本治愈・如足指腐爛・腳趾・加用「克士登」藥膏・保證收口・功效神速
華美・[illegible]・華堂・批售 五洲
請向各藥房指名購買不致受愚

遺精早洩之原因
遺精之原理・凡生殖器前部感覺過敏・故根本療治之法・須解決此二點・[illegible]能收事半功倍之效・即用藥品及無痛手術・然不復發・[illegible]使減低過敏之感覺・[illegible]使熟眠中不致勃起・如此遺精之患・自能終身不再發生・[illegible]
[illegible]・年壽・[illegible]・[illegible]病・[illegible]
顧・本診所[illegible]・[illegible]
七時・福煦路(成都路口西首)錦明村念號李科達醫師
上午八時至下午

麵粉

黃郛辭意已完全打銷
與汪約定在贛會商後北上

本埠中央社電、昨晨據接近行政院駐平政務整理委員會委員長黃膺白氏之某要人語中央社記者云、黃委員長北返日期、雖未確定、惟悉黃氏已與行政院長汪精衛氏約定、俟汪氏於日內抵贛、即有電邀黃赴贛會面、會商關於今後華北各問題、屆時將由莫干山赴杭、乘坐飛機直接赴贛、不再取道京滬、黃氏於謁晤汪蔣二氏後、即行北返、蓋黃氏辭意、業已完全打銷矣云、

黃郛下山期尚未定

南京三日中央社電、某要人談、黃郛下山期尚未定、惟北上前如得蔣委員長汪院長電邀、自當前往、殷同何時離莫干山北返、亦無報告、

尤溪口匪已擊退
福州地方安謐

◎福州二日電、盧興邦辦事處一日晚得尤溪電、謂城堅固、匪已擊退、另訊、谷口尤溪口之匪、係陳良棟傅介龍部土匪、非盧部、閩清亦發現土匪陳濟季股、僅六十餘人、不足爲慮、

黃田谷口被刦掠

福州二日電、省派重兵已斷匪後路、不難肅清、黃田谷口被匪掠甚慘、難民麕集灣口以下、二日晨有飛機一架、協同勦匪

灣口閩清小騷擾

福州二日電、羅炳輝匪部三十一日竄樟湖坂黃田谷口各地、灣口亦有少數土匪騷擾、干勁修在灣口督保安團予以痛勦、省方已調重兵往協勦、干並久將親臨督勦、

福州人心現安定

福州二日電、本市防務鞏固、人心安定、據尤溪報告、谿口等地匪已擊退、今晨省派飛機赴前方偵察匪踪、

連城北境匪擊退

福州二日中央社電、我第四□隊李師、又擊退連城北境匪部、乘勝挺進、

大田已無匪踪

◎福州三日電、德化縣長電告、大田赤匪、已向三保退去、大田已無匪踪、

洪瀨保衛團
黑夜擊退股匪

◎廈門二日電、泉屬洪瀨、一日未明、有股匪襲入市街、保衛團倪鶯黑夜抗戰、至天明六時始擊退、匪向小羅溪竄去、

泉永德路
匪刦車綁客十餘

◎廈門二日電、泉永德車路芸尾鄉、一日刦車、斃兵士一、綁客十餘、又該路兩日中□焚橋四座

龍岡卜馬石一帶克復

◎□昌一日中央社電、匪在龍岡卜馬石一帶高山構築堅固工事、據險堅守、經國軍猛烈攻擊、幾度肉搏、三日已完全克復、殘匪狼狽向白沙東北方逃竄、

◎南京三日電、改息、黃郛週日因與殷同籌商大連會議結果某項事件之施行節目、以便殷同北返時、即可開始進行、殷同日內來京晤顧孟餘後、即先北返、至黃郛來期、須待殷同實施某項事件確有進步時、方始啓節、

◎南京三日電、汪戴等定明日或五日赴廬晤蔣、並向軍官訓練團訓話、

王克敏擬赴青訪宋

行政院駐平政務整理委員會委員、全國經濟委員會委員王克敏、昨語新聲社記者、本人應全國經濟委員會常委宋子文氏邀、擬今(四日)午十二時許、乘太古輪新盛京輪離滬赴青島訪晤宋氏、逗留一日、然後由青返平、惟此行尚待黃委員長來函決定、如認尚有接洽、則必稍緩離滬、至復興華北戰區與救濟農村、前曾發行公債四百萬、抵借現款二百萬元、合中央另撥出一百萬爲三百萬、其中一百五十萬充急賑、餘充農村合作社放款、由華洋義振會辦理、現該項放款、已於上月二十一日結束、將俟本年十月間放款收回後、再於明春放出、王氏否認向銀行界有其他借款說、

英日軍
在楡關同時演習

◎北平三日電、楡關英軍自一日起、在二郎廟演習、日軍在角山演習、

希特勒登台第一聲
廢棄大總統稱號
政治大權集於一身
權力擴大超過德國任何帝王

核准內閣各項措置
舉行公民投票

◎柏林二日哈瓦斯社電、內閣於午後開會、由新大總統兼國務總理希特勒主席、希特勒當以手翰交內務部長費立克發表、內稱被廢棄大總統之稱號、僅稱「德意志人民領袖」及「國務總理」、希特勒並要求舉行公民投票、俾「昨今兩日由內閣頒布之各項措置、悉付公民投票核准、」當經閣議決定、以八月十九日爲公民投票之日期、

◎柏林三日路透電、德國定八月十九日舉行全國民衆投票、決定任命希特勒爲總統、並將總統與總理兩職合併爲一之法律、投票者僅須表示同意與否、大多數人民將投票贊成此議、此乃可逆知者、柏林證券交易所爲哀悼已故總統起見、昨今兩日停止營業、賽馬亦已取銷、

陸長通諭部下矢忠希特勒氏

陸軍部長白隆堡將軍爲常備軍總司令、已通諭部下、矢忠希氏、並曰、軍人、準備隨時以余之生命履行此誓云、希氏現不欲担任大總統之名義、但願以後國人以領袖與總理稱之、希氏函致內務部長、說明此意、謂已故總統人物之偉大、已使總統名稱有特殊意義、而與興登堡上將有莫可分離之關聯云、希氏請內務部長設法籌備自由、但須秘密之全國民衆投票大會、渠願內閣依據憲法委渠執行總統職權一事、得民衆之同意、八月十九日民衆投票中不許有競爭之候選人、當局已警告報紙、對此新法律、無論贊成與否、皆不得有所討論、報紙咸稱希氏爲天意所屬之行政人、且爲興登堡之活的遺物、興登堡總統既死、約束希氏行動之勢力、不復存在、希氏似可任意進行其國社黨之主張、但實際上常備軍與國防軍將爲有力量之掣動機、而實業家與右翼以副總理巴本爲領袖者、亦將有以制裁之、又電、希氏現聞常備軍官擁護之消息、狀頗欣悅、蓋最初尚以常備軍或將反對其就總統位爲慮也、聞已故總統彌留之際、神志始終□澈、

希特勒交內長發表書翰內容

◎柏林二日哈瓦斯社電、今晚希特勒在閣議中交內務部長費立克發表之書翰、全文如下、「吾民不幸、遭茲國喪、藐躬膺艱大任、㈠故大總統各端功高望重、克副大總統稱號者、除此無第二人、吾人每念故遺型、輒與總統稱號相連貫、願使「大總統」之稱號、永遠代表逝者之功業、爰是余特要求採取必要之措置、俾在一切公私關係中、沿襲目前爲止之稱呼、稱余爲「德國領袖及國務總理」、此種措置、永久有效、㈡內閣既遵照憲法制定法律、除國務總理原職外、復命余任前大總統所任之職務、余願此項法律經德國人民之明白核准、余具有信心、以爲一切權力、均出自人民、當由人民以秘密投票制加以核准、爰是特懇貴部長在最短時期內、將內閣此項決定、及以後與此有關之決定、一併交付公民投票、期得其核准、」

舉凡德國前程操持一人手中

◎柏林二日哈瓦斯社電、國家社會黨領袖希特勒、今後以大總統兼國務總理政治大權、集於一身、其權力之廣大、雖德國歷史中任何帝王所不逮焉、希特勒之職銜、爲人民領袖與國家元首、彼之意志即成國家意志、舉凡德國之前程、悉操持於彼一人手中、國社黨從此可謂已完全掌握德國政權矣、在德國總統逝世後、足以支配希特勒之唯一人物、一日消失、從茲一切責任均在希特勒一身、此外希特勒似將任命其國社黨內代表人赫斯爲副總理、赫斯從此將任一人以下萬人以上之要職、吾人猶能憶及六月三十日事變後、赫斯發表重要之演說、對於德國內政外交、多有表白、對於外交方面、尤力主以和平爲目標、自今而後、德國政治、或見改弦更張、未可知也、要之今後希特勒既已大權在握、則苟欲採行其一九二〇年二月二十五日所決定之國社黨政綱、無人能加以阻止、國社黨最初所標榜之政策、能否十足兌現、從茲將入於一決定之階段矣、

德內閣頒佈特別法令
國葬興登堡於東普魯士湯南堡
中外一致哀悼稱爲全世界之損失

◎柏林二日國民社電、今日內閣議決頒佈特別法令、已故大總統興登堡應得國葬之榮典、興登堡之國葬地點、爲東普魯士湯南堡、該地有偉大之紀念碑、即以紀念興登堡歐戰時在湯南堡大捷之奇勳也、國葬日期定於下星期二日、柏林總統府現已置備吊唁簿、首先前往署名者爲各國之外交代表、其第一人即係教皇代表與森尼哥氏、法國參謀部韋肯特亦代表陸軍部長與當將軍前往吊唁、總統府各部均已綴以黑紗、總統之半身像則有花冠加諸其首、並謂已故總統及其家屬之意旨、凡欲向興登堡致唁者、請勿敬花圈、但以同等之金錢賑濟貧苦同胞、凡如此向故總統表示哀忱者、尤可慰其幽靈於地下云、現各國政府重要人物之唁電、已如雪片飛來、

興氏遺骸已灌藥劑

柏林二日哈瓦斯社電、故總統興登堡之遺骸、現已灌以藥劑、陳列紐台克別墅大廳內、由步兵第三師全體軍官舉劍守衛、

◎柏林三日國民社電、現在全德皆喪服誌哀、已由政府正式命令施行、惟人民方面失此畢生爲國犧牲一切之元首、固亦不待命令而出此也、人民表示感謝而獻贈總統之金旗、昨晨九時二十分自紐台克別墅降落下、全國即隨之下半旗、即草舍茅屋亦莫不於門前懸掛黑布、以誌哀思、今日世界各處來電向德國人民及故大總統公子吊唁者、自國家元首、以至村氓小民、竟不可勝計、據今日所悉、故大總統最後一次執行職權、在於三月七十日委任一家銀行總裁□赫德代理經濟部長職務六個月、因現任部長施密特有病請假、此項任命今日由新總統希特勒宣布、如施密特之病狀不見進步、則許赫德將眞除經濟部長職務云、

追繳買方證金每千包五百元
如手續辦竣後今午□□□

本市麵粉交易所買賣近遠期標粉、因受國際市場之波濤、捲入漩渦、自上月初起粉價突然飛漲、遂成空前未有之紀錄、同時各方乘機高價抛售、以致連日市場發生混亂、交易所當局爲免危險計、輙臨時開會議決、於三日起、全日實行停拍、並公告各經紀人、追繳買方每千包須繳五百元保證金、俟今日上午證金繳齊後、仍照常開市、茲將□關係情形誌如次、

粉價□落之今昔觀

我國麵粉業行銷東北之最大市場、自日本侵佔後、遂產麵粉營業一蹶不振、存貨堆積、粉價低落、(最小時每包一元九角半)各廠以無法維持、相繼停車減工、請求中央設法救濟、確定標準價格、並限制空頭者在□市場操縱、旋經□業部□商□司長梁□棟□□切實調查、籌謀補救辦法、此係二三月以前之情況、而於新□出時之際、粉麥價不由不跌、反步步上漲、從□元□開之粉價、竟不滿一月而飛漲至□元六十角、殊爲驚人、

粉價飛漲突破紀錄

此次粉價飛漲之原因、厥有㈠世界□產之減少、如加拿大·支加哥·利物浦等處均因歉收、產量減少、價高漲、㈡東北數省之麥粉市況、經政府特准販商退稅行銷後、歷年存粉漸告肅清、㈢天氣炎熱、河乾水涸、農民正忙於應付旱災、內地新麥市積、較之往年爲困難、麥市場之貨量缺乏、基此上述原因、故粉價飛漲、市情掀起劇烈變化、前日交易所開拍之最後一幣近遠期標粉、(以綠兵船牌)、八月期二·六〇二五、九月期二·六一、十月期二·六二五、十一月期二·六五五、十二月期二·六五五、二十四年一月期二·六六五、

乘機抛售市場混亂

交易所標粉之近遠期、據粉市消息、本根據國際市場之消息而轉移、粉價雖有漲落、在兩每日多每包漲四五分、此次竟於一星期內、第一天飛漲七分八、第二天又飛漲一角三四分、期末一月、每包漲至二元六七角、市場發生極大恐慌、而多空兩方乘機活動、市場隨起混亂、據記者所悉、有粵幫某經紀等乘此粉價飛漲之際、合組經紀號子、將一百八十餘萬包現貨、抬高抛售、博得紅利計十五萬元云、

實行停拍追繳證金

麵粉交易所爲避免多空兩方發生危險起見、□召集理事會議決實行停拍一天並追繳證金、其公告云㈠茲因市價暴漲、催繳追證、經理事會議決本月三日停市一天、俟追繳齊、即行開市、㈡自本月(二日)第五盤交易起買進一方照據金、改爲每千包洋五百元、除本所服得代用外、一律須繳納現金、特此公告、昨據該所會計處負責人語記者云、此次市價飛漲、實爲空前所未有、本所爲保障交易之信用計、故追繳此證金、現已公告限於今日(即昨日)下午五時前繳齊、明日(即今日)即照常開市、如證金仍未完全繳齊、決再繼續停拍云、(大公社)

大批美粉出售　市價仍難壓平

邇來各界對於米價高漲一事、均極注意、茲據糧界所得消息、最近以來、麥粉價格之漲風、更有甚於米價者、其所以狂漲之原因、不獨華北產麥各區因受水災影響、收成絕望者占其多數、其他產麥國家、今年亦多歉收、惟麥粉爲華北主要食糧、故在本市麥粉市場上買氣極旺、最近銷往東三省及天津者達一百餘萬包、政府所購美粉昨日出售四十萬包、價格爲二元五角半、但市價仍難壓平、小麥價格最小時爲二元七角、近已漲至四元、且有續漲之勢、按目前情形、麥粉市價恐有漲無減云、(中央社)

美農產歉收將造成新紀錄
每日因旱災蟲災損失之穀類約百五十萬擔

◎芝加哥一日國民社電、私人專家估計、本年度美國農產、如按人口計算、收成之荒歉、實爲前所未有、專家於平內若干私人之統計復稱、大麥玉蜀黍、崔麥及小麥合計二十八萬萬擔、一九三三年即爲五十二萬萬三千萬担、一九三二年爲五十二萬萬三千萬担、一八九四年爲二十四萬萬四千二百萬担、故以人口言一九三四年收成最爲荒歉云、據報過去一月中農產損失共計六千萬担、因旱災蟲災及其他損失之穀類日有一百五十萬担

四大油公司實行合作
汽油售價又高漲
計每加侖漲達五角

我國煤油市場、自英美俄三國協議停止競銷以挽前虧後、油價即趨高漲、最近又一致加價、並擬將本國過剩煤油、輸華傾銷、因之本年六月份之進口數量、突趨激增、昨據汽油界人語記者、汽油售價、自亞細亞·美孚·德士古·油漏地四大火油公司、協議價以來、價格即逐步提高、月前每十加侖售價、尚爲八元一角、而本月份以原定價格、尚不及成本甚鉅、爲維持營業計、決議再加五角、現每十加侖之售價爲八元六角、計增半元、嗣後於可能範圍內、尚擬繼續加增云、

美發行銀證券
以爲收購白銀之用

◎華盛頓二日哈瓦斯社電、財政部頃根據白銀法發行銀證券、以爲收購白銀之用、計票面一元者、共發行一二·八〇四·〇〇〇元、票面五元者、共發行一·六四〇·〇〇〇元、並將於本月初間、另外發行票面十元之證券、而於十月中再發行票面二十元之證券、查政府前曾根據農業調整法、發行兌換券五·〇〇〇·〇〇〇元、係以各國償付戰債之白銀作擔保、茲新銀證券既已開始發行、此項兌換券、即將逐漸收回、則以兩種證券所用爲擔保之白銀數兩、互相軒輊、實有未便故也、

◉華盛頓二日國民社電、財長毛根索宣布、白銀每盎斯之價格、定爲美金一元二角九分、財長出示第一批印鑄局之銀券稱、銀券五十萬元識、甚速、新銀券於兩個月內發行、而以財部所存全部存銀爲準備、此後發行之銀券、則須視政府還續購買銀貨而定、聞第一批五千萬銀券即行發後、市面流通之銀幣、將□爲美金七萬萬五千萬元云、

延長油礦
開始探視

◎西安三日中央社電、延長探油處、自第一批機器運到後、自八月一日起開始視探數道、穿入地層、發現油量極豐、現正繼續採探、第二批採油機已運抵延水關、日內可到、又交通部爲靈通探油消息、已在延長裝設短波無線電台、昨日起開始通報、

承德缺糧
餓死數百人

◎大連三日路透社電、承德「匪」氛甚熾、糧食奇缺、據今日此間所得消息、過去數日內餓死逾三百人、而持野草度其殘生者、尚有數千人、該城全無儲糧、政府現亟運食物接濟云、

國府命令

國府三日令◆兼貴州省政府委員兼民政廳長王家烈呈請辭職、王家烈准免兼職、此令、◆任命□□□爲貴州省政府委員兼民政廳長、此令、

永定河水勢猛漲
安次縣水深丈許

◎天津三日中央社電、永定河水勢猛漲、蘆溝橋水過三四尺、波濤洶湧、安次縣第三四等區水深丈許、泥沙四五尺、各村倒塌民房約萬餘間、牲畜衣物漂沒無存、難民紛逃他處避難、水勢之大、爲空前所未有、

陝州黃河水續漲

◎濟南三日電、陝州黃河水二日漲八公寸九、仍續漲、魯河務局飭沿河嚴防、

汪院長今晨到滬

◎南京三日電、汪院長·陳璧君·褚民誼·曾仲鳴·鄒琳三日夜十一時車赴滬、

平綏路全線恢復通車

◎北平三日電、平綏路二日試車、成績甚佳、三日全線通車、發售直達包頭客票、

◎北平二日電、平綏路旗下營一帶路基、二日完全修復、三日恢復直達通車、來往旅客過三道營各站時、均不必下車盤渡、負責運輸、定四日一律開始、路局三日晨亦發出通告、謂平綏路北平至包頭間第三零三次通車、自今日起發售直達客票云、

今晨外國商電

紐約市場三日電訊

	前日收	開盤	十時半	十一時	十二時	十二時半
十月期美棉	一三·〇九	一三·〇六	一三·〇五	一三·〇六	一三·〇〇	一三·〇四
十二月期美棉	一三·二一	一三·一八	一三·一八	一三·一五	一三·一〇	一三·一〇
九月期美銀	四七·一五	四七·〇〇	四七·〇〇	四七·一〇	四七·〇三	四七·〇三
十二月期美銀	四七·二〇	……	四七·一五	四七·一五	四七·一五	四七·一五
九月期橡皮	一四·九五	一四·八五	一四·八五	一四··	一四·八七	一四·九五
十二月期橡皮	一五·三四	……	一五·二二	一五·二	一五·二六	一五·三二
九月期小麥	一〇四·	……	一〇二·六五	一〇三·二五	一〇二·	一〇三·
十二月期小麥	一〇五·三五	……	一〇五·三五	一〇四·二五	一〇五·二五	一〇四·三五
十月期粟麥	八八·七五	……	……	八九·七五	八八·七五	八九·
美對英匯價	五元〇三分七五	五元〇三分半	五元〇三分七五	五元〇三分八七五	五元〇三分七五	五元〇三分七五

大條見縮
美銀縮卅五磅音

◎倫敦三日路透社電、今日此間大條銀價、近期二十便士七五、遠期二十便士七半、近期較昨價縮〇六二五、遠期縮一二五、

又電今日午後二時、倫敦對紐約匯價如下、英金一鎊、合美金五元〇三分五六二五、美金一元合英金三先令十一辨七六六一、

◉紐約三日路透社電、今日此間銀市、遠期開盤價、較昨日收盤價、縮十五至三十五磅音不等、

時報上海號外
今日下午發行
舞刊

隨報附送
號外畫報
(第二百十四期)
無線電特刊
明日下午出版

胃錀
片汁
專治
飲食減少
食不消化
肝胃氣痛
反酸作嘔
上海中西大藥房發行

圖畫時報
明日隨報附送
不取分文　如有缺漏　請向售報者索取
1011

時報廣告刊例
▲頭等長行　每行一元八角　計十寸高二行起碼
▲報名旁上封面半版每次洋二百念五元正　電話時報短行十五字
高每行五角新聞短行卅一字高每行一元均三行起碼
◆特別長行　每行九角　計五寸高登在新聞欄中三行起碼
◆特別短行　每行六角　計三寸三分高登在新聞欄加行起碼
　　倍論字數每字二分以十五字起碼
◆附註◆　計算字數皆以本館五號字爲標準如一英寸闊
　　同排十個五號字即作十行計算

時報每星期日附送圖畫時報
定報價目　本埠及日本一個月一元　三個月二元九角　大個月五元七角　九個月八元四角　全年十一元　南洋郵費一個月二元四角五分　三個月七元一角五分　大個月十四元一角　九個月二十元七角五分　全年二十七元四角　郵費另照郵章計算　本報館總部設於上海四馬路大一橋口第一百九十四號(即神仙世界原址)　電話九二六九三　營業部設於漢口路N字一號　電話九一二〇一　九一五一　編輯部電話九二五一四

組訓練世運選手方法會

中華全國體育協進會董事會議議決

會務計劃委員會亦同時產生

認日菲解散遠東爲非法
參加明年台維斯盃網球

南京三日電、中華全國體育協進會、今晨九時、假本京管理中英庚款董事會舉行董事會議、出席董事有王正廷・褚民誼・郝更生・馬約翰・吳蘊瑞・張伯苓・沈嗣良・高梓・袁敦禮等、王正廷主席、汪院長・教育部長王世杰均親臨參加訓詞、開會後、王正廷主席首致開會詞、繼由汪院長王部長致訓詞、主席報告參加遠東運動會經過、旋討論提案通過參加一九三六年世界運動會準備辦法、及下屆遠東會之召集問題等四案、十二時半散會、下午二時繼續開會、

汪精衛訓詞要點

南京三日電、汪院長三日蒞任中華全國體育協進會訓話、大意希望兩點、㈠普及體育運動、多設體育場、使大衆均有運動機會、㈡提高體育程度、培育體育人材及技能、對參加下屆世界運動會、希望我國多派代表參加、政府當竭力協助、體育經費、本由政府設法籌撥、

議決各案

南京三日電、中華全國體育協進會董事會、三日會議議決各案如下、㈠認代表團在遠東運動會代表會議席上所持態度爲適當、㈡認日菲之解散遠東運動會爲非法行動、遠東運會之組織仍當存在、㈢第十一屆遠東運動會之準備事宜、㈣電請丹麥公使羅忠詒代表本會出席八月二十八日在瑞典舉行之國際業餘體育會代表會議、㈤決定選派優良選手、於一九三六年赴德參加世界運動會、㈥推請馬約翰・沈嗣良・袁敦禮等、組訓練選手方法委員會、推進訓練事宜、以馬爲主席、㈦定參加一九三五年台維斯盃國際網球賽、交常務董事會籌募經費、如不足時、由會內撥助、㈧推請沈嗣良・郝更生・吳蘊瑞組織會務計劃委員會、計劃會務進行事宜、以沈嗣良爲主席、㈨函與管理中英庚款董事會借用會場、

參加世運會經費須十六萬 遠運能否繼續召集難預料

據該會幹事周家騏稱、參加世運會經費、約須十五六萬、會議尚未決定、須候遠運擬形如何而定、董事會已函請政府籌求補助、訓練選手事宜、俟各委員研究後、方有具體決定、大致先行選派運動選手、地點在京滬、需視如何便利而定、遠東運動會第十二屆是否能繼續召集、須看對方之態度如何也、惟我國決爲合作手續做去、又該會所待辦各問題已告結束、昨日即行閉會、董事沈嗣良幹事周家騏因於三日夜車赴滬、其餘各董事、均定四日分別離京、

海軍勝鐵道得錦標

南京第一屆中正盃排球決賽

大戰五局……最後始分勝負

燦爛銀盃……除長含笑抱去

南京三日電、中正盃第一屆排球賽、自上月十三日開幕揭幕後、短兵相接者、已二十四日、中鐵道海軍兩隊、各以十戰九勝之戰功、獲得決賽權、三日下午五時半、在勵志社球場舉行決賽、因雙方均係京中聞名之長勝軍、故作壁上觀者極爲擁擠、由郭功秀執法、王冠球錄、徐振翰、于殿揚、直至七時半始鳴金收軍、結果海軍以三勝二負戰勝中正盃、茲錄詳情如下、

吶喊助威　勵志社於三日晚最後之主力戰及給獎日、均佈置妥貼、亦異常嚴重、球場四周、插彩色之國旗、隨風飄揚、非常美麗、雙方主角一到、拉拉隊搖旗吶喊、鼓掌助威、更有旁觀者之附和、聲勢洶湧、執法者鳴角吹動、戰鼓爆發、鐵道先得發球權、兩擊出線、海軍乘機而得一對零紀錄、軍心亦隨之振奮、分數更扶搖直上、

各勝兩局　鐵道舊局反攻、抱殘爭之、終以二十一對十六了結第一局、第二局開始、海軍又建首功、鐵道不甘示弱、一度以九比四佔先、亦結果以十五對二十一被挫、第三局以二十一對二十三、又告失利、第四局鐵道因係緊要關頭、格外努力、戰爭結果、以二十一比十八、又成平局、

最後決鬭　檢察官陳超、以勝負僅有一局、於關工反、特此光鐵之中正盃擺出、置於評判席上、雙方健兒、目分膽亂、乃之兩隊格外緊張、鐵道曾以七對三佔首座、觀者亦爲之隔腮、不料海軍反攻、分數扶搖直上、果九對七、超越鐵道、更以拉拉隊助威、鐵道至此陣線潰散、軍心亦亂、雖有數度反攻機會、終因士氣不振而失敗、至鳴金收軍時、

海軍（十六｜二十一｜二十三｜十八｜二十一）二十一｜十五｜二十一｜二十一｜十一　鐵道

女子網球

◆今日秩序

單打　蘇娃操—李麗完　午後三時

雙打　胡佐達　陳學明　午後四時

◆昨日結果

陳、明勝鄭、華（棄權）

蘇娃操（七—五）田日君

吳嘉（六—二）李麗完

潘萊訂婚

倫敦二日路透社電、英國網球明星潘萊、與銀幕女明星瑪瑚勞遜、今日在此宣佈訂婚、俟潘萊從美澳歸來後成婚、

優游杯單人網球

八日開始初賽

本屆優游杯單人網球競賽、自採取淘汰制後、已邀請滬上各網球隊參加、計參加人數共六十人、如曹羅士、曾正等、均已允參加、想本屆定有

幼童組

昨晚游泳賽　成績甚佳

幼童幼級女子游泳比賽、於昨晚八時在游泳池舉行、豈知本日游泳、女級僅八不少、參加比賽者無一人、令人掃興、幼級報名者參加者成績之幼稚、早爲人所預料、然式一項、性七八歲之幼童參加者、其爲倒頭、且姿勢優美、而成績特佳、博得觀衆之讚嘆、

●幼童組●　（三十碼自由式）㈠酒根榮・㈡林油光・成績廿二秒、（二十碼俯泳）㈠陳根榮・㈡[illegible]・成績十五秒、（二十碼自由式）㈠酒根榮・成績五十二秒十分之三、（百碼二式）㈠新朝昌・㈡酒根榮・成績二分二秒、

●成人組●　（六十碼自由式）㈠方錚・㈡舒昌格・㈢道良・成績四十二秒五、（六十碼仰泳）㈠[illegible]・成績一分二八秒五分之一、（六十碼泳）㈠徐[illegible]明・成績一分廿秒、（二百碼二式）㈠徐[illegible]明・㈡沈[illegible]・㈢嘉・成績三分卅四秒半、

（網球單人賽秩序表）

何　林敦華（以上十七日）　胡有成　梁官榮　李國震　馮[illegible]　許德[illegible]　許文奎　黃[illegible]　鄭[illegible]（以上十七日）　陳[illegible]　錢[illegible]　何[illegible]　唐永和　[illegible]　沈鴻鋒　沈美鏘　胡[illegible]　顧鈞[illegible]　朱[illegible]　曹[illegible]元　郭[illegible]　馬[illegible]　張[illegible]　[illegible]　國乃鈞（以上十八日）（以上十三）　李南　葉[illegible]　毛[illegible]貴　孫祺片　唐[illegible]成　陳[illegible]　毛[illegible]　[illegible]　劉[illegible]　梁[illegible]　陳[illegible]　胡[illegible]　古大[illegible]　蔡[illegible]（以上十六日）　羅民義　顧[illegible]　孫國方　周[illegible]　沈[illegible]　何[illegible]　邱[illegible]　郭[illegible]　李嘉石　陸吉祥　[illegible]　申[illegible]　李偉中　侯文耀（以上十四）

五時　四時　五時　四時（廿日四時）（廿二日四時）

一番競爭、但秩序業已排妥定於下星期一起開始比賽、除初賽決賽聘請裁判員及該五賽二賽制外、其餘則由球員自理裁判及二賽二勝制、地點則在該會球場、比賽用球均由該會供給、獎品分冠軍亞軍、由該會會長程貽澤捐贈、茲將全部秩序分佈如後、

今日賢鈁盃賽

全綠大同輪空

—下星期一可乘機補行—

中國網球聯合會之賢鈁盃賽、今日又有五組比賽、因穆瑞氏之家有喪事、於輪空者有全綠及大同兩隊、星期一補行、特此聲明、

賽比良輯、時今四時、二時起之五組比賽、夏光—綠城在夏光球場、優游—愉快在優游球場、綠路—最先在綠路球場、

本週中優游杯補賽二次、一勝一負、勝今綠隊十比五、

優游聯會綠　十比五

元一—同濟在十一號球場

優游—上海中優游球場

優游勝優益　十三比二

[illegible]

楊秀瓊等昨晨抵滬

明日赴高橋浴場表演

市渡輪增加艘數與班次以容觀衆擁擠

八日全家乘洛爾總統號輪返港

美人魚楊秀瓊、於日前赴滬參加、游泳比賽、業於昨晨由京乘夜車抵滬、仍寓於西湖飯店、擬於五日赴高橋海濱浴場表演、游泳、定八日偕同父姊弟妹乘坐大來輪公司之洛爾總統號輪南返、茲誌各情如次、

下楊新亞　美人魚楊秀瓊及其父姊弟妹、自日前抵滬後、下楊新亞酒店、

各方招待　楊女士此次在京時、已準接待滬上各方函件、決定待、今日下午留中旅社同樂會之茶會、及下星期一下午交通大學之茶會、女子游泳協會、將於日內、本市市長吳鐵城、市教育局、公安局、[illegible]

增加渡輪　本市市渡輪方面、為便利觀衆前往、增加渡輪、

故對各方招待、均概婉謝、俾得休息、以恢復身心疲勞云云、又乃父談、澳大利亞體育會、邀請少女前往參加其雜多利亞比賽表演一節、已在計劃中、

昨日楊女士、在京時、

楊秀瓊應濟浦局邀

今日有表演

老輔昨日下午四時新場家將於新亞酒店六一八號、秀瓊之弟昌華丹車外、口作小販、其父柱南、稍有不適、下午休息、秀瓊之田延客入室、嫣然賓氣、明秀瓊此次南昌之遊、飽受日光、面作健康美、據云、將於八日乘洛爾總統號南返、今日下午二時應周家騏局濬浦總局特青會之邀、赴高橋作游泳表演也、

華光招收新隊員

五十人暫予登記

報名者達二百餘人 明日台開談話會並舉行總練習

華光田徑隊、上次公開招收新隊員、截至上月底止、報名者計有二百十七八、當開海上田徑界之新記錄、既該隊鑑於人數過多、不能全部收容、爰將各項報名者、分別詳細審查、擬暫予登記五十人、

●●●明日談話●●●

明日（星期日）下午二時、假座狄思威路（小觀）、舉行談話會、各登記諸君、準時前往簽名報到、

●●●總練習三次●●●

該隊爲觀察各人體格、及對於田徑成績起見、特定期間舉行總練習三次、自明日起、每星期日下午五時在虹口公園田徑場、並定於明日談話會後、即開始登記第一次總練習、

●●●登記五十人●●●

其姓名如下、其餘報名諸君、如能按期前來練習、亦所歡迎、該隊亦於可能範圍內收容之、五十人名單如後、

滬西嘉棠盃小球賽

今日四隊先後交鋒

飛球對滬青　恒心對曉星

明日下午亦有比賽兩場

滬西小球聯會主辦嘉棠盃、揭幕以還、已歷四場、本週賽程、早以抽定、茲誌本報、今日恒心對曉星、飛球對滬青、其間恒心與曉星、雙方實力互相平均、不分伯仲、勝負、難免、滬青與飛球、滬青雖屬老資格、但飛球取勝之希望、亦殊濃厚、明日對壘者、有光徒對明南、南洋與南上尤爲常勝之師、明日雙方成和局、均將兩日秩序表、現將兩日陣容及秩序、分誌於左、

▽曉星隊　顧寧豐　姚兆麟　朱得勝　徐勝章　姚月敏　劉寧良　蔣心田

▽恒心隊　陸伯生　徐步云　季子元　徐崇根　陳鳳璋　丁兆成　李鑄臣

▽滬青隊　萬榮　吳嘉邦　陽士明　[illegible]

▽飛球隊　劉德生　[illegible]

今日秩序

星期六	時間	裁判員	巡邊員
今日 中曉曉星 恒心	四時廿分	劉春甫	顧國興　潘洪嘉
六 滬青 飛球	五時十分	張樂	林賢敏　徐炳建
明日 光徒對南關	四時廿分	劉學初	劉春甫　鄒坤華
星期 南青對樹南	五時卅分	沈同壽	林賢敏　顧國興

君之胃部年齡若干

君亦覺得餐後噯雜吞酸打呃腹痛等症乎、你尊胃年齡衰老乎、若然請於膳畢吞服清導丸一兩粒以除其痛苦、不久一切食滯症候均可告瘳矣、此丸藥性和平有如天然之作用、而卻又功效可必、有如旭日之東昇、其輔助消化靈效輒著、且由其平肝疏滯之功、舉凡頭痛、膽疾、面疹、口臭、泄瀉、痢疾、內外痔瘡、均善防治、於此暑天不時服用、尤能保身體涼爽康強也

山東韓家莊永濟藥號于君濬源來書云「鄙人常患便秘積食噯氣嘈雜胃部痞滿、不思飲食、後服清導丸數次、諸症悉愈、曷勝欽佩之至」

清導丸各藥房皆有出售、或向上海江西路四五一號韋廉士醫生藥局購備、每瓶七角、六瓶三元五角、郵費不取

萬國游泳賽

十五日舉行十八決賽

將有中日美英大陸各國參加

中華全國體協會、日僑體聯會、因西青會游泳比賽前、在西青舉行會議、討論擴大三角游泳會成萬國游泳賽、參加者已有中・日・美・英・法等單位、倘有一單位、即可命名爲大陸賽、歐目中學府體協各國商會、其他各國欲參加者、亦所歡迎、雖每單位少至一二游泳選手亦無妨、報名費免收、

▼比賽日期　每項比賽、每國至多兩人參加、報名十一日下午十時截止、若每項參加選手在五人以上時、得舉行預賽、十五日晚間八時半預賽、決賽日期十八日下午八時半、

▼比賽項目　㈠五十碼自由式、㈡百碼自由式、㈢百碼仰泳、㈣百碼俯泳、㈤二百碼自由式、㈥四百碼自由式、㈦五十碼三式接力、㈧四百碼自由式接力、

▼獎品計分　去年聯合會贈獎盃、本屆期改爲永久紀念品、錦標除賽第一外、第一至三名各給紀念銀章、接力賽五三二計分外、餘均以五三二一計分、

▼售門票　門票均在西青內、能容觀衆有限、座位則二角、有座位者均須預定、（每券一元、無座位者五角）、十五日舉行之預賽、不售門票、

▼聘請裁判　中華體協會名譽幹事沈嗣良已聘請裁判員、其中職員、將分函上海業餘游泳會、日僑體聯會及中華全國體協會聘請、

一律五角、六日起開始在西青商會發售、

業餘網球

昨賽結果

聯杜雲 潘丁兆成	六比八	六比四
華澤 蓮生施 霞	六比四 六比三	六比四
鍾唐福 明蔡娛譏	六比一	六比三
譚黃永 譚姚吟良	四比六	六比四
	六比二	
韓續楊 丁昌言	六比四	六比四

舊隊員練習

該隊員練習、本定上星期日、後因天雨展期、現定明日下午起學行、希各隊員前往練習、

[illegible]

▼明日秩序

精總陳 潘厲・許	上午五時半	
精胡秉 張兆耕	六時半	
陸鶴 孝元對方和鈞	七時半	
陸國 李潮 李朱曾明	八時半	
神王 高對曹文泉（補）	八時半	
神李 南對尹幼良	九時半	
舒 沈對 顧福海	九時半	
精 何華 許麒石	十時半	
鍾黃 張對蕭余峯（補）	十時半	
舒馬天 社對沙鴻琦（補）	十時半	
陳唐 叔明對陳吟良（補）	十時半	
身陳 林對楊和生	下午二時	
球邱 炳對施四猷	二時	
雲杜 雲潘對仲麟書	三時	
球黃 子譚對劉滌恒	三時	
球鄒 元森對邵仁龍	四時	
舒方 許 攸對黃五（補）	四時	
網唐 蔣對林瑞章	四時	
球沈 健行對顧富卿	五時	
精陳 波對李一	五時	
精陳 賢丁昌言	六時	
假 馬天社對劉寧	六時	
假 弓張里春侯	六時	

山東華北游泳預選

濟南訊、山東華北游泳預選、一日在實驗泉舉行、頗爲有成、由評判員開會、錦標百公尺自由式爲王鶴三、安紫萍、二百公尺自由式爲王鶴三、李德河、四百公尺自由式爲唐振魁、安紫萍、胡友三、胡友三、百公尺仰泳為胡友三、二百公尺蛙式為唐振魁、曲川衷、入水式爲曹紹榮、茲將各項成績列後、

項目	第一名	第二名	第三名	成績
男百公尺自由式	陳香九	王鶴三	安紫萍	一分六秒
男百公尺仰泳	胡友三	廣家萍	劉德華	一分二九秒
男百公尺蛙式	曲川衷	唐振聲	陸吉綸	一分四一秒
男一百公尺自由式	王鶴三	李德河		三十六秒又十分之一
男二百公尺蛙式	唐振聲	曲川衷	陸吉綸	四分十八秒又十分之一
男二百公尺仰泳	胡友三	唐振聲	陸吉綸	四分十八秒又十分之一
男八百公尺自由式	唐振聲	紀長生		十六分四十秒又十分之四
男西公尺仰泳	陳香九	陳香九		十分四十七秒
男二百公尺仰泳	胡友三	曹家萍	丁日華	四分三十五秒
入水比賽	曹紹榮	徐達中	徐景文	

廈門青年會舉行

環鼓國際游泳賽

王鴻龍　一點三十五分

廈門通訊、廈門青年會、七月二十八日舉行環鼓國際游泳賽、與賽者中國人外、有英人、美人、起點在升旗山東麓至於鼓浪嶼、終點在升旗山北麓大德記海濱、計水程約有三里許、東西界里許、自東北風急、非人力所能抗、故不泳、蔡慎初南北曉三里許、環泳爲我國人所獨、結果首名王鴻龍、一點三十五分、前十名均中國人、（王鴻龍・吳阿信・林長江・李永旬・方宗水・陳吉成・蕭宗本・黃清泉・柯新炎・洪錦錚・伍榮慶・陳達生・魏豆粒・黃炎發・鄭嘉參）十五名均獲一面、到達終點年冠軍保有之、銀獎盃、年齡（十一歲）最幼、亦得特獎、

田徑促進會

幹事會議展期

上海市田徑體育促進會、原定於今日下午五時在西區宴席舉行第二次幹事會議、茲因幹事均有他事關係、決予展期、開改期知單、業已分發各幹事、免勞往返云、

黃黑華旗盃

小球開始報名

黃黑、華旗二足球會、發起黃黑華旗二面小足球聯賽會、採取淘汰賽制、報名即日起、至本月十日止、報名處借法租界環龍路漁陽里十九號該會辦事處、每日下午四時至七時止、星期日上午八時至下午二時、

洋涇田徑預選

報名踴躍

本市市立洋涇體育場、爲提倡民衆體育、以備參加本年全運會預選、定期挑選選拔田徑隊選手、組織田徑集團、各精已經前報、前往報名登記者、

沿太平洋各國學生

●●青年會招待●●

沿太平洋各國學生此次聯袂來華、與各國學生研究太平洋一切問題、到滬後、週日在滬江大學開會、與我國學生會見、極爲融洽、昨晚上海青年會特在該會九樓設筵招待、在座者除各國學生外、有費吳生・劉湛恩・黃警頑・陳立廷諸君、館極一時之盛、該學生等定於今晨搭車北上、由與平津方面學生作一度之討論然後返國云、

蓬萊照相蝕本減價

南市小西門蓬萊照相館、由名攝影家徐爲良君所創辦、營業以來已屆五載、爲茲五週紀念、特於本減價四寸半爲照相七角四張、原價十寸放大一張、價格之低廉、實破一切攝影云、

小淞園異樣焰火

南市半淞園、園行緯石玉成爲燃焰火、大會自暑以來、遊客頗爲擁擠、該會除備各種精製巧妙樓台亭閣燈彩外、並設電影戲劇竹寓曲、每夜間十一時、放異樣焰火、

「電影號」出版佳音

最近海上出版界、有一偉大貢獻、厥即「電影號」一書之印行、書內容、保羅萬象、舉凡男女電影明星墨物、均已各種姿態、足供一般青年男女之閱讀、全書共四十六頁、用一百磅銅版紙精印、並有銅圖四十餘幀、由普慶本埠北四川路二〇五號怡順印刷所、原價八角、實售五十大洋六角、外埠函購、郵票通用、寄費加一云、

來函

逕啓者、昨報載瑞本泉本公司會計鍾惠職員事於本年七月中去職、該職員住於本公司全宰、公司並未令其各付暑期一節、實不符事實、公司曾遷移匯通北平世界書局及泰公司上海會東鍾館均有不符、昨已函瑞本泉、請即更正爲荷、此致時報館、

小球彙訊

㈠至誠勝强華、二對〇、（星期）訊據開路三川丁與甲十九號、㈡健中西場海南、二對一、健中本年之再次小友、明日友誼新聞路大五年新開友誼比賽、㈢五五隊函西區上海六號工部局報名處、健康隊西區二二六號、㈣健康隊今日下午一時至二時、

丁拔今日戰公和祥

丁部局華員田徑隊、因公和祥球隊賽、訂於下午五時在滬東公和祥碼頭、凡丁隊球員、請即於今日下午二時在會集、以便一同前往、

[illegible]各種已經前報、前往報名登記者、

請求修改儲蓄銀行法

銀行同業公會議決
為保障儲戶利益起見　事實上深感窒礙難行

儲蓄銀行法公布後、銀行業同業公會曾貢獻意見、要求政府採納、並向財政部長陳述難行之處、今各銀行已奉令實行、該公會昨日下午二時二十分、開會專討論儲蓄銀行法、議決呈請政府修改、昨日出席會員者、計陳光甫・宋子良・貝潤有・吳蘊齋・樂慶榮・胡筆江・唐壽民・葉扶霄・駱清華・陳蔗青・陳世鐘・王志莘・朱子奎・孫景西・王伯元・齊雲青・胡鈞安・劉晦子・許伯朝・吳蔚如等、列席者秘書長林康侯、由陳光甫主席、報告各會員奉財政部令施行儲蓄銀行法第九條、及謁孔部長陳述要求修改意見經過、繼即開始討論、

(一)第七條

(原文)儲蓄銀行經營第四條所規定之業務、非依左列各款方法、不得運用其資金、(一)購入政府公債庫券及其他担保確實經財政部認可之有價證券、(二)以政府公債庫券及其他担保確實經財政部認可之有價證券為質之放款、(三)以繼續有確實收益之不動產為抵押之放款、(四)以他銀行定期存單或存摺為質之放款、(五)購入他銀行承兌之票據、(六)存放他銀行、(七)對於農村合作社之質押放款、(八)以農產物為質之放款、

(二)第八條

(原文)儲蓄銀行對於前條第一款第二款之有價證券、為同一公司發行者、其收受總額、不得超過該公司已繳資本及公積金總額十分之一、儲蓄銀行對於前條第三款之放款總額、不得超過其存款總額十分之一、儲蓄銀行對於前條第四款之放款總額、不得超過其存款總額十五分之一、儲蓄銀行對於前條第五款之購入票據、不得超過其存款總額二十分之一、儲蓄銀行對於前條第六款之存款數額、不得超過其存款總額十五分之一、但有以政府公債庫券及其他担保確實經財政部認可之有價證券為質者、不在此限、普通銀行兼營儲蓄銀行業務時、儲蓄部對於銀行部所承兌之票據、及其存放數額、準用前二項之規定、儲蓄銀行、對於前條第七款及第八款之放款總額、不得少於存款總額五分之一以上、第七條第八條(係)保障儲戶利益起見、事實上有窒礙難行之處、議決、呈請行政院立法院財政部要求修改、限制資用成分及資金等、電文俟審查會再發、並指定委員審查之、

(三)第九條

(原文)儲蓄銀行至少應有儲蓄存款總額四分之一相當之政府公債庫券及其他担保確實之資產、交存中央銀行特設之保管庫、為償還儲蓄存款之擔保、現各銀行並已奉令飭依照第九條規定時將存款總額四分之一政府公債庫券交存中央銀行保管、決擬個儲蓄銀行法在請求修改時、暫於第九條規定呈請行政院立法院財政部緩予施行、而午下午四時始散、電文昨晚已送出、

地方協會　否認訂購西貢米說

本地方協會近日以來、關於地方事業、[illegible]……如有此事、亦須經市政府當局之許可、決不容自由收買、[illegible]

工部局為人力車問題　召集車商會議

因麥西堅不允通融改期再商　商會糾專委會昨日一次開會

本市特區人力車業同業公會、以不滿工部局之人力車新章、[illegible]……

・麥西堅決拒絕・

[illegible]

・商會糾專委會・

本市市商會、[illegible]……

律師公會為韓家政　女律師字樣　有礙風紀

律師韓家政、[illegible]……

福州行凶案二起

台灣人在
公務車夫被砍重傷　鄭溪溪被毆傷殞命
日領對公務車夫案派員道歉　兩案凶手均尚未拘捕

福州通信、福州與台灣、輦可航、比年台灣人因在此間明目張膽、經營煙館賭場、來者愈多、邇來非特在城台通衢大設公然開設花會、日夜開場招人猜賭、抑且持刀行凶於繁盛之區、七月二十七晚六時四十分、有省政府第一號公務車、(專供陳主席所乘坐者)、由司機瞿士康(江蘇人)駕駛赴南台、開抵南門兜時、突有台灣人二名、攔住去路、強迫停車、即欲附搭、車夫以此係公務車、非可附搭、該籍民蠻不講理、即將瞿拉下車來、施以毆打、同時該地日商昭和館內、又擁出台灣人多名、瞿見勢不佳、即棄車而逃、即被追及、結果被台人用刀砍傷頭部、深約寸許、脊背側肋、警察見狀、即上前制止、因力難服、僅擒獲行凶台人一名、送往公安局研究、詎其餘台人又持刀前截、警察寡不敵衆、即被搶去、至受傷之瞿士康、經另一司機、用一號公務車將其載回、送往醫院醫治、本案發生後、經省會公安局長李進德、派員到場調查、並往日領署交涉、二十八日日領守屋美、曾赴省府道歉、口頭允許緝兇懲辦、但迄今尚未緝獲、瞿士康傷勢危重、迄未脫危境、此事件係關係尚小、地方公安前途所關尤大、而瞿之生死問題、關係尚小…

毆斃華人鄭溪溪

一起、鄭溪溪現開南台帮洲福興酒庫、其次媳曾向鄰人劉羅氏處加納廣東式之標會一名、近因手頭拮据、欠其會款九元、劉羅氏竟嗾使其姘夫台灣人李四人往索、未知如何齟齬、該民竟持手杖、偽溪溪、致其暈絕倒地、後乘其不能抵抗之時、用腳在其小腹處猛踢數下、方始揚長而去、察到時、羅氏已遠颺、僅拘到劉羅氏帶局訊辦、鄭溪溪因傷勢過重、已於二十九晨一時斃命、經法院派員驗明、鄭溪溪遍體鱗傷、而此兩案凶手均逍遙法外也、

公安局交涉鄭某

福州二日電、台灣籍民張向弟、賴春秋、老高・老李等四人、毆斃市民鄭溪溪案、省會公安局長李進德、派司法科長向日總領事守佐蠻珍彥提出交涉、要求(一)緝凶懲辦、(二)撫卹傷亡、(三)撤繳籍民私存刀槍等凶器、(四)保證以後不再發生此類事件、日領表示歉意、允緝兇懲辦、

偽兵譁變

◎大連三日路透社電、據今日此間所接之消息、駐於南馬路(譯音)「滿」洲國兵八十八人、夜間譁變、殺死隊長及中官八人、然後四散逃遁、日兵四追之、於叛變原因、今尚未悉、

鐵路上少女待斃

被兄斥責羞憤欲死　由伯尋回突然失踪

杭州通訊、[illegible]……

職員送款遇盜虛驚

上海銀行浦口辦事處

◎南京三日電、上海銀行浦口辦事處、昨下午二時、派行員虎樹食押運、為數甚鉅、由浦口乘人力車赴浦鎮、攜鈔洋三千元、行至浦鎮桂南門附近、忽有盜匪二人、持槍上前搶劫、而李所帶三千元、一千藏車箱、一千夾帳冊中、匪搜索良久、一無所獲、深恐久延被捕、遂棄李向柴灘逃竄、而李雖受虛驚、幸未損失、聞該匪今已被下關軍警當局搶捕中、

疑八行竊被毆尋死

理髮匠中毒甚深生命堪虞

清江人王鳴奎、二十二歲、業理髮匠、於昨日下午五時至四馬路某旅館第三十八號房間住宿、至深夜十一時許、茶房忽聞該號房中傳出呻吟之聲、大為懷疑、於是破門入內察視、則見王僵臥床上、面色慘白、知係服毒、當即電知救火會、派救命車將王車送仁濟醫院救治、據醫生檢得係吞服鴉片、中毒甚深、生命垂危、致其自殺原因、據云王於前日在重慶路大餅店樓上失竊綢長衫一件、疑其友胡仁山所竊、於是王即往福州路九星大戲院對面理髮店、知胡之師父高永興、高即將胡仁山喚到、加以申斥、胡因此懷恨於王、昨日上午胡即喚同其流氓十餘人、將王痛毆、王氣極、乃出此下策、

少婦輕生

婦人張王氏、年二十四歲、籍隸無錫、家住閘北永安里三號、其夫張效良、現在麥加利洋行充當電梯之職、夫婦倆感情已甚融洽、乃氏昨晨赴其母處…[illegible]…家務於不顧、張規勸、王氏竟不甘受責、致二人遂起口角、[illegible]…乃潛吞鴉片煙自盡、及被其夫發覺、見已呻吟床第、當將其車送上海療養院、施救乏術、旋即殞命、由家屬報告該管山捕房、飭探前往調查之下、遂將屍體舁入斐倫路驗屍所、昨晨報請第一特區地方法院委派郭煒檢察官偕同法醫張炎書(?)、官干祖寶等蒞所、驗明屍體、訊據屍夫張效良投稱前情一過、郭君遂諭驗得死者張王氏、女性、委係生前服鴉片煙毒身死、屍交其夫張效良具結領回棺殮、

瑞裕小客棧　寓客自殺

浦東人黎枚生、年三十六、前業洋貨、現則失業、前晚九時許、至南山路瑞裕小客棧、租賃小間一間、上床即臥、迨至昨日午後二時、猶不見起身、茶役遂啓門入視、察知已吞服生鴉片煙、乃報告捕房、車送仁濟醫院、竭力施救、因中毒太深、延至六時半氣絕身死、

地方法院令　律師張崇鼎　停止職務

律師張崇鼎、[illegible]……會廿三・八・三・

標金始疲終堅　結果又跌三元四角

銀價再長消息利空　但大戶抵補人心轉堅

昨標金市況、[illegible]……

□物品交易所 [illegible]

上海外匯　明暗俱長

[illegible]

□銀行匯票市面 [illegible]

□海外銀市電訊 [illegible]

債市跌落

[illegible]

□證券（物品交易所） [illegible]

期麥繼續上漲　粉市又因追證停拍

▲標粉　昨日粉市、因上日漲勢過激、所方立即通知全部賣方、扭以資彌補上日之不足、但延至午晚止、仍未見賣方繳齊、故今是否照拍、須視追證交足與否再定開市日期云、
▲標麥　昨日芝坎麥電、各月俱落、然本埠麥市、因交易驟增、故不待氣候轉涼、即恢復下午行市、

雜糧油餅交易所

[illegible]

□滬北米市

[illegible]

□銀洋錢市

國幣洋厘 法定 / 台銀七錢一分五厘 / 洋百元 台錢三百卅二千文

▲早市行情▼ 七分
銀洋 台洋八百三十六元
江南銀角 台洋七百二十八元二角
廣東銀角 一千三百七十三角
拆兌 台錢三千三百十文
銀洋兌換 台錢二百四十二文
小洋角 台錢九十文
角貼水 [illegible]

▲下午行情▼ 七分
銀洋 台洋八百三十七元
江南銀角 台洋七百二十八元七角
廣東銀角 一千三百七十二角五分
拆兌 台錢三千三百二十文
銀洋兌換 台錢二百四十二文
小洋角 台錢九十文
角貼水 [illegible]

紗市又跌

昨（三日）紗市因歐洲政局不靖、[illegible]……

□紗布交易所 [illegible]

棉市平疲

昨（三日）紐約棉市[illegible]……

國內匯兌行市

（交通銀行報告）

[illegible]

招商局　船期廣告

江大快輪　准於八月五日星期日決由本埠直放漢口沿途各埠 本輪電話八二一六〇
江華快輪　准於八月六日星期一晚開往漢口沿途各埠碼頭
新江天快輪　准於八月四日星期六下午五時開往寧波 本輪電話八二二六五
廣濟快輪　准於八月四日星期六[illegible] 普陀
新豐快輪　准於八月五日星期日上午八時開往威海衛 煙台 天津
遇順快輪　准於八月五日星期日上午八時開往汕頭 香港 廣州
普安快輪　准於八月四日星期六下午五時開往普陀
無恙快輪　准於八月七日星期二上午十時開往青島

閩垣人心安定
尤溪水口匪崩潰

◎福州今日專電、二日晨水口前線、我保安一九兩團與匪激戰甚烈、匪傷亡狼藉、我軍第三隊亦飛往協剿、匪大潰敗、確訊、古田閩清均在我軍手中、衛立煌電、已由劉和鼎軍調勁旅向東兜剿、已出發、省垣防務嚴密、人心安定、

○廈門今日專電、蔣鼎文昨午二時半自廈飛省、四時到省、電□□□師均開前線、水口至白沙有重兵、第二千二日晨回攻閩清口、戰極烈、王勁修督戰至晨八時、匪全線崩潰、

○廈門今日專電、昨晚總部廈辦事處息、尤溪匪北犯逼水口、□□□師援軍一日到迎擊、三日匪開始崩退、水口無恙、蔣鼎文三日赴龍岩前方、陳文麟三日乘機飛福州、

◎福州今日專電、公安局昨獲日商興記洋行華夥劉阿興・何少傑二名、聞與瞿案有關、廈商委嚴畏昨邀釋放回廈、

○福州今日專電、昨晨各軍分路進擊、砲火猛轟之下、斃匪無算、飛機亦飛往助戰、劉和鼎軍二日晚到古田、二日晨可會同夾擊、

（上海消息）關於閩省上游水口白沙一帶發現流匪竄擾一節、玆據本市閩省商帮今日接得福州電訊、福州市面、刻下安靜如常、水口尤溪附近殘匪、聞經當局派兵往剿後、現已潰散云云、（新新社）

將應蔣委員長之邀、於日內赴廬山、啓程日期未定、大約當在三數日內、行政院駐平政務整理委員會委員長黃郛、何日啓程赴廬、尚未得悉、惟信最近即將下山赴廬一行、殷同北返之期、外傳將俟鐵道部長顧孟餘返京晉謁後、亦僅見報載、顧部長將於一星期內離平返京銷假云云、（中央社）

駐榆日軍打靶
流彈擊傷英兵
交涉無結果　津英兵開榆

◎北平今日專電、榆訊、駐榆日軍守備隊、二日晨在四平台演習打靶、流彈擊傷英兵宓台下士一名、英軍今晨亦開四平台演習、並派員與日合河隊交涉無結果、三日晚秦皇島開來英艦兩艘、旗艦一艘、駐津英軍五百名、昨夜開榆、形勢甚緊

平東土匪蜂起
商震部增防通縣

◎北平今日專電、平東土匪蜂起、商震部一部增防通縣、因青紗帳起、通縣附近刦案層出、當局正籌清鄉、

王克敏改明日離滬

行政院駐平政務整理委員會總參謀王克敏、應全國經濟委員會常委宋子文氏邀、原擬今午乘太古公司盛京輪赴青島相晤、但因與在莫干山之黃郛氏尚有接洽、故先函告黃氏本人行期、爲無其他要事、擬即行赴青、中截止今午、黃氏尚無覆函、決展緩赴青、據王氏今晨語記者、本人決延至明日（五日）離滬、但據記者調查、明日並無自滬開青之輪船、後日（星期一）始有太古公司之新疆輪開往青島、招商局普安輪則將於下星期二開、如王氏明日離滬、恐係乘車、亦未可知、

汪院長今晨抵滬
診治宿疾定當晚返京
赴廬日期俟蔣電通知

行政院長汪精衛氏、偕同夫人陳璧君女士、及女公子彬彬、於昨晚掛坐專車出京來滬、今晨六時許在南翔下車、換乘汽車返西浦石路私邸休息、汪氏此次來滬、並無任務、僅乘星期例假、來滬延醫診治宿疾、定當晚入京、玆分誌各情如次、

曾仲鳴褚民誼同來 隨同汪院長到滬者、尚有行政院秘書長褚民誼・鐵道部次長曾仲鳴・褚氏於北站下車、曾氏亦於南翔下車、各返私邸休息、汪院長於七時三十分抵蒲石路私邸、旋即電招德醫諾爾斃生來宅診治宿疾、並定下午再檢驗一次、因汪氏宿疾、尚未完痊可、每隔兩星期須來滬檢驗一次也、

汪赴廬山尚待蔣電 記者於褚民誼抵滬時、詢以汪氏赴廬日期、據答、汪院長今日來滬、純爲診治宿疾、定當晚即返京、至於汪氏赴廬日期、尚未確定、俟待蔣委員長電通知後、始行啓程、汪氏此次赴廬、係出席軍官訓練團訓話、廬山未有召開黨政重要會議之事、惟晤會蔣委員長後、對於政務等、會談間當然要加以商洽也云、

顧孟餘定週內返京 鐵次曾仲鳴抵滬後、即奉汪院長之命、偕同汪氏之女公子彬彬女士、乘坐江海關專輪代表汪院長迎接、今晨乘意郵船康脫羅梭號輪抵滬之親友、據曾氏在新聞碼頭語記者云、汪院長一

湖蕪半月未雨
米價陡漲民食恐慌

蕪湖今日專電、蕪熱已七日、溫度常過百度、疫症盛行、天又半月不雨、旱象已成、米價陡漲、每石已由八元售至十一元、雜糧菜麵價亦飛騰、市內民食、已生恐慌、

出席國勞大會代表
李平衡等今晨抵滬
租界工廠檢查即可解決

我國出席第十八屆國際勞工大會代表團政府代表李平衡、顧問包華國、秘書何靜、資方代表王志聖、勞方代表安輔廷、顧問程海峰、秘書張毅等一行、乘意郵康脫凡第號輪歸國、業於今晨七時許抵滬、玆分誌各情如次、

抵埠情形 該輪於今晨七時許進口、八時二十分停泊浦東其昌棧碼頭、李氏等當換乘海關接客小輪、於十一時正駛回新關碼頭上岸、旋李安諸氏、即逕赴貴州路中國飯店、關室休息、王氏則返其愛麥虞限路寓所、

今晚歡宴 當時赴新關碼頭歡迎者、計有全國商會聯合會、中華工業總聯合會、總工會等各工商團體代表、幷李氏等戚友、凡四十餘人、均手執歡迎小旗、備極熱烈、商聯會暨中華工業聯合會、並經定於今日下午六時、在漢口路益友社、公宴各代表洗塵、以示歡迎、並聽取各代表之報告、

當選理事 據李平衡談、此次出席會議結果甚佳、因出國時所奉之使命、除參加討論本屆會議所定之議案外、一爲參加國際勞工組織理事會之競選、一爲交涉上海租界工廠檢查案、此兩事均獲得良好之結果、關於理事會競選、我國向未成功、此次則於六十一票中以六十票之絕對多數當選非常任理事之第二名、其他當選者爲西班牙・波蘭・芬蘭・阿根廷・捷克斯拉夫・巴西・墨西哥等七國、

租界檢查 至於上海租界工廠檢查案、爲近十數年來我國與上海租界間主要爭執之一、交涉數年尚無結果、此次會議、李代表向大會提出、深得各國代表之贊助、國際勞工局局長巴特列氏答復、在會後盡力使此案於短期內解決、使中國工廠檢查能得到順利之進行、會後李代表復親往英法兩國、與法國勞工部部長爲格提及英國外交部次長史日何卜勞工部次長羅滿氏詳商解決辦法、結果甚爲圓滿、此事於短期內當可獲得滿意之結果、

會議經過 此次大會共開三週之久、除選舉理事外、通過玻璃工廠輪班休息及失業工人救濟兩公約草案、修改禁止婦女夜間工作及職業病賠償兩公約草案、此外尚通過議案數種、惟對於各方所注意之減少工作時間案、（由每週四十八小時減爲四十小時）則無具體結果、保留至下屆會議討論、

國勞組織 李氏又談、國際勞工組織乃一九一八年巴黎和會之產物、當時預會各國代表、認爲世界和平、除政治問題外、尚須注意經濟及社會問題、因於凡爾賽和約及其他和約內設立專篇、規定設立國際勞工組織、以國際協作之方式規謀全世界勞工問題之解決、每年開大會一次、由各會員國派代表各一人、政府代表二人以組織之、爲勞工組織之最高機關、組織內之日常事務則由國際勞工局辦理、其規模頗爲宏大、共有職員五百餘人、在主要國家內均設有分局、國際勞工組織理事會則爲勞工局之監督機關、其地位與國聯之理事會相□、共有理事二十二席、其中勞資雙方各佔八席、政府代表佔十六席、而此十六席中八席由主要工業國家英・法・德・意・加・日・印・比八國常川担任、其他八席則由大會選舉、每三年改選一次、我國雖爲勞工組織之原始會員國、但十六年來從未當選、此次被選尚爲第一次、目前加入勞工組織之會員共爲五十七國、較國際聯盟會員國尚少數國云、

各國狀況 此外記者並叩李氏以各國勞工狀況、據答、關於此點、不勝詳言、本人此次趁使至各國考察、均曾用詢問書、致各該國主管機關、此□詢問書、在若干期間、各國即可填就寄回我國、以便爲我借鏡、查各國勞工狀況、各有所長、初無各方面皆優者、如德國勞工保險之發達、英國工廠檢查之完備、一言難定、李氏未稱、本人定明晚即乘夜快車返京、向政府復命云、

德領署
定七日追悼興登堡
柬邀中外各界參加

德國大總統興登堡逝世後、世界各國、莫不哀悼、本埠中外各界、亦均下半旗、爲興氏誌哀、駐滬德國總領事、現已決定於本月七日下午六時、在大西路德回教堂內舉行追悼大會、柬請中外各界參加、

楊秀瓊展至
六日赴高橋表演
海濱浴場布置就緒

美人魚楊秀瓊女士、自到滬後、原定五日清晨赴高橋海濱浴場表演游泳技術、但以本市各團體均定是日設宴款待、未能一一謝絕、故決定將赴高橋表演一事展緩一日、至六日下午一時、偕同乃父等由滬西出發至高橋海濱浴場、該場特爲臨時搭就大蓬帳、水面一切布置、亦已就緒、屆時楊女士將表演各種水上競賽、以及其他各種技術云、（中央社）

駐德外記者參觀別墅
瞻仰興登堡遺體
狀貌安詳有類睡眠

◎德國紐台克城三日哈瓦斯社電　此間外國新聞記者、今日得德當局准許於本日午後參觀故總統別墅、瞻仰興登堡上將之遺體、首入總統靈堂、總統遺體臥床上、覆以鮮花及花圈、兩手相交、狀貌安詳、有類睡眠、臥床係金屬製、甚樸素、床上置一大花圈、兩旁有國防軍軍官四人、佩劍環侍、遺體被白色氈布、上陳槍彈一粒、蓋興登堡少年任上校職時、薩多伐一役、兩彈越頂而過、此其中之一彈也、外報記者繼入室內、瞻總統全身遺像一幀、幅旁陳一玫瑰瓣、內陳列品多件、與興登堡任上校時在薩多伐戰役中所使者、在其圖書室內、滿懸總統生平所得文學士文憑、名譽市民證書、及其十字勳章、壁上懸榮譽劍、則爲大□後日本政府所贈、蓋以發揚上將之武士道也、餐室、陳法國紋佛爾名瓷所製十餘、瓷則總統八十歲誕日、德國政府所贈者、最後各記者遊別墅附近之園林、總統每晚輒往散步、其先代祖塋、亦卜葬於此焉、

致吊者數百萬人 柏林三日哈瓦斯社電、今日柏林全城人民、紛赴總統府、向故總統致吊、狀如教徒之巡禮、總統府內靈堂陳設、簽名者數百萬人、其中婦女及青年尤多、又衆議院定於八月六日開會追悼故總統、屆時希特勒總理發表追悼演說、辭以無線電播送各地、教育部特令各學校學生、屆時集合、恭聆總理致辭、八月七日舉行總統殯儀、國社黨青年團奉總理命令、八月十日在全國各地大陣亡將士紀念碑前、一律獻致花圈、關於希特勒任大總統之公民投票、則定於八月十九日舉行、辦法與去年十一月十二日公民投票相同、

總統遺囑尋覓無着 柏林三日哈瓦斯社電、據可靠消息、故總統興登堡之遺囑、到處尋覓無着、總統府秘書韋色爾、曾往柏林總統府找尋、興登堡之公子奧斯加興登堡上校、及其家人、亦均在紐台克找尋、均無下落云、

影院	片名	時間
大光明	一夜風流	二時半 五時半 九時一刻
南京	蝴蝶夢	二時半 五時半 九時一刻
國泰	都市之聲	三時 五時半 九時一刻
大上海	[illegible]紅運	三時 五時半 九時一刻
新光	[illegible]	三時 五時半 九時一刻
卡爾登	戀歌	三時 五時半 九時一刻
金城	[illegible]	二時半 五時半 九時一刻
巴黎	野美人	三時 五時半 七時半 九時半
北京	碎花瓶	二時半 五時半 九時一刻
夏令配克	[illegible]	三時 五時 七時 九時
融光	傷心人	三時 五時 七時一刻 九時一刻
黃金	追求	三時一刻
東南	唐伯虎	三時 七時一刻 九時一刻
光華	一個女明星	三時 五時半 九時一刻
中央	啼笑姻緣 三四集	三時 八時半
新中央	[illegible]	三時 八時
明星	萬獸之王	三時 七時 九時一刻
百老匯	暫停歇夏	

影院	片名	時間
廣東	[illegible]	[illegible]
威利	[illegible]	[illegible]
山西	[illegible]	[illegible]
榮金	[illegible]	七時 九時一刻
辣斐	桃花湖	八時
東海	[illegible]	[illegible]
虹口	[illegible]	[illegible]
天堂	[illegible]	五時半 七時 九時半
蓬萊	春蠶	五時 七時 九時
華德	[illegible]	[illegible]
浙江	[illegible]	七時 九時
萬國	鐵血青年	三時 七時 九時
共和	抗日血戰史	三時 七時 九時
西海	小玩意	三時 七時 九時
九星	[illegible]	三時 五時 九時
卡德	[illegible]	三時 七時 九時
明珠	[illegible]之光	九時 七時一刻
恩派亞	殘春	二時半 四時半

財政部通令
運輸兩辦法

財政部昨令由□會及銀錢兩同業公會云、查運輸銀兩、應呈准本部發給護照、方得起運一案、原爲防止運銀入內地私鑄起見、所有內地存銀、除請求代換本位幣外、不得行使、玆爲便利商民起見、特再通令、以後凡由內地運輸銀兩至上海漢口天津三處者、應由各關照向依例辦理、其由上海漢口天津三處運往內地、或由滬漢津三處相互運輸者、須依照前令、呈准本部發給護照、方得起運、除令由江海江漢津海各關監督暨總稅務司轉行外、合行令仰遵照此令、

京滬・滬杭甬路行車時刻表
（廿三年七月一日起實行）

火車時刻表　滬杭線　下行車

站名	班次
北站開	上7•15特快、上9•15快車、上9•35三等、下3•15特通、下4•15鋼嘉、下6•50央車
梵王渡開	上8•12特快、上9•33快車、上9•55三等、下3•32特通、下4•32鋼嘉、下7•09央車
徐家匯開	上9•42央車、上10•05三等、下[illegible]•40鋼嘉
新龍華開	上8•31特快、上9•58快車、上10•22三等、下5•00鋼嘉、下7•30央車
南站開	上8•00特快、上9•20快車、上9•55三等、下4•20鋼嘉、下6•50央車、下2•00上新
龍華開	上8•15特快、上9•36快車、上10•11三等、下4•38鋼嘉、下7•08央車、下2•16上新
新龍華開	上8•31特快、上9•58快車、上10•22三等、下5•00鋼嘉、下7•30央車
梅隴	上10•31三等、下8•50鋼嘉
莘莊開	上10•13央車、上10•44三等、下5•09鋼嘉
新橋開	上10•58三等、下5•32鋼嘉
明星	上11•14三等、下5•46鋼嘉
松江開	上9•10特快、上10•48快車、上11•35三等、下4•21特通、下5•58鋼嘉、下8•12央車
石湖蕩	上11•53三等、下6•15鋼嘉
楓涇開	上11•34央車、下0•17三等、下6•37鋼嘉、下8•47央車
嘉善開	上9•55特快、上11•49快車、下0•49三等、下6•52鋼嘉、下9•02央車
七星	下1•07三等、下7•09鋼嘉
嘉興開	上6•55嘉閘、上10•26特快、上0•21快車、下1•33三等、下5•35特通、下9•35央車
王店開	上7•19嘉閘、下0•45快車、下1•58三等、下9•59快車
硤石開	上7•35嘉閘、上11•02特快、下1•01快車、下2•16三等、下6•11特通、下10•15快車
斜橋	上7•53嘉閘
[illegible]開	下1•19三等、下2•36三等、下10•33央車
周王廟	上8•04嘉閘、下2•48三等
長安開	上8•19嘉閘、上11•35特快、下1•40快車、3•04三等、下6•44特通、下10•54央車
許村	上8•33嘉閘、下3•20三等
臨平開	上8•48嘉閘、下2•02快車、下3•33三等、下11•16央車
筧橋開	上9•06嘉閘、下2•22快車、下3•53三等、下11•34央車
艮山門	上9•20嘉閘、下2•35快車、下4•10三等
杭州開	上9•37嘉閘、下0•31特快、下2•51快車、下4•33三等、下7•40特通、下12•00央車
南星橋開	上9•49嘉閘、下0•44特快、下3•04快車、下4•53三等、下7•49特通、上0•09央車
閘口到	上9•55嘉閘、下0•50特快、下3•10快車、下5•00三等、下7•55特通、上0•15快車

上行車

站名	班次
閘口開	上7•45特通、上9•15快車、上9•4[illegible]三等、下1•30快車、下4•15閘嘉、下5•[illegible]0特快
南星橋開	上7•58特通、上9•28快車、上9•57三等、下1•43快車、下4•25閘嘉、下5•40特快
杭州開	上8•15特通、上9•45快車、上10•15三等、下2•00快車、下4•40閘嘉、下5•55特快
艮山門開	上9•58快車、上10•29三等、下2•10快車、下4•50閘嘉
筧橋開	上10•08快車、上10•43三等、下2•23快車、下5•03閘嘉
臨平開	上10•25快車、上11•03三等、下2•41快車、下5•21閘嘉
許村	上11•16三等、下5•33閘嘉
長安開	上9•07特通、上10•51快車、上11•38三等、下3•07快車、下5•55閘嘉、下6•51特快
周王廟	上11•50三等、下6•06閘嘉
斜橋開	上11•18快車、下0•02三等、下3•25快車、下6•28閘嘉
硤石開	上9•39特通、上11•36快車、下0•23三等、下3•43快車、下6•47閘嘉、下7•23特快
王店開	上11•52快車、下0•44三等、下3•59快車、下7•03閘嘉
嘉興開	上7•00嘉鋼、上10•20特通、下0•24快車、下1•21三等、下4•31快車、下8•07特快
七星	上7•13嘉鋼、下1•35三等
嘉善開	上7•30嘉鋼、下0•50快車、下1•53三等、下5•06快車、下8•33特快
楓涇開	上7•45嘉鋼、下1•05快車、下2•11三等、下5•21快車、下8•48特快
石湖蕩	上8•07嘉鋼、下2•35三等
松江開	上8•28嘉鋼、上11•23特通、下1•44快車、下3•05三等、下6•00快車、下9•24特快
明星	上8•36嘉鋼、下3•14三等
新橋	上8•54嘉鋼、下3•30三等
莘莊開	上[illegible]•09嘉鋼、下2•11快車、下3•56三等、下6•27快車
[illegible]	上9•18嘉鋼、下4•08三等
新龍華開	上9•30嘉鋼、下2•36快車、下4•26三等、下6•56快車、下10•11特快、下10•03上新
龍華開	上9•37嘉鋼、下2•42快車、下4•35三等、下7•05快車、下10•17特快、上10•10上新
上海南站開	上9•50嘉鋼、下2•55快車、下4•50三等、下7•18快車、下10•30特快
新龍華開	上9•31嘉鋼、下2•32快車、下4•23三等、下6•48快車、下10•07特快
徐家匯開	上9•43嘉鋼、下2•42快車、下4•49三等
梵王渡開	上9•54嘉鋼、下0•16特通、下2•50快車、下4•49三等、下7•06快車、下10•21特快
北站到	上10•10嘉鋼、下0•30特通、下3•05快車、下5•08三等、下7•20快車、下10•35特快

羅斯福
遨游海上時歷一月
九日可抵華盛頓
昨已登陸

○華盛頓三日哈瓦斯社電、羅斯福總統遨游海上、歷時一月、今午已乘霍斯頓號返抵波蘭港、預定八月九日可抵華盛頓、屆時總統當先就國民一般心理、及國會總選之前政治局勢一加考察、總統友人咸盼總統返任後、重整旗鼓、對於國家經濟復興程序、更有所建樹、最近經濟復興程序成效若何、其於政局之影響若何、擬特加以概述、藉以覘知今後政治經濟之動向焉、

工潮屢起屢伏 自本年三月一日起、至七月三十一日止、五個月中、因罷工風潮、工人殞命者三十一人、受傷者二百人、至今工潮猶屢起屢伏、漸非一時所能弭平、就日前而論、支加哥商店職員四百人、甫經加入罷工、因此該城罷工者已達一千六百人、紐約城建築工人七萬五千名、將於本日開會決定、應否加入同盟罷工、以爲黑運河隧道工人罷工之後援、明納波立斯城運貨汽車工人罷工、則仍在繼續中、至於

全國失業人數 總計在一千萬以上、此外尚有四百萬人、則因減少工作、陷於局部之失業、美國勞工聯合會、對於復興計劃、擁護甚力、現正呼籲請求羅斯福採緊急措置、改變方針、革新復興計劃、蓋以原來之計劃、及政府支出之數、均不足以限制失業之增加、民主黨參議員湯麥斯、則以政府無進行鼓勵銀幣計劃之誠意、深致不滿、擬要求羅斯福中綜發行大批紙幣、而以□爲準備金、羅斯福始終反對發行大量

通貨膨脹政策 因此政府將決定以經濟復興計劃、分付工商業表執行、或仍作爲政府機關、□與聯邦貿易委員會同但同意行之、此外政府並未決定規定最低物價限度、經濟復興局參謀人員雖不甚贊成此種辦法、但認爲遇緊急必需時、亦不妨一試、最近紐約汽車商人、因出售汽車、在市價百分之九十以下、經最高法院判決、處監禁三月、各方面頗爲震動、

至於農業方面 政府力謀分配減低農業生產之獎金、應領受獎金之農民、約近四百萬人、自德國希特勒政府宣布停付道威斯及楊格借款本息後、於美國人影響甚大、玆希特勒復升任總統、美國國務院方面更多顧慮、□羅斯福於此際返任實各方面所切盼也

京滬路償付
六厘購車墊款

京滬路本年七月份應付中英銀公司第六期購車墊款半數英金四千五百鎊、經會計處與老中庸洋行結定匯率、以一先令四又四分之一辦士合一銀一元、共合銀六六・四六一・五四元、業已如數撥付滙豐銀行轉匯

安特油膏　夏季患脚濕者甚衆、濕癢時每感不舒、如敷用安特油膏、數次、奇癢漸退、爽適異常、購備一盒、堪用一年、祇需八角、各界試用務請認明瑞典出品

工部局
允修改人力車新章
令車商公會擬具書面意見
決提出六日雙方會議討論

特區人力車同業公會對改用新章、決以書面向工部局提議修正、各團體定今日下午開會、討論援助、玆分誌詳情如下、

風潮可慮 公共租界工部局拒發特區車商本月份車照事、依照工部局向例、每季領照時期、至遲爲首月六日、過期即作廢舊照命論、不准繼續營業、今距截止期僅三日、車商方面、對此均以無法處置爲憾、據一般之推測、設工部局於六日前不發、則七日公共租界人力車將因此而停頓、同時法租界照會、雖已領到、恐亦將同樣停駛、

修改新章 工部局昨召集車商會議後、總辦鍾思曾令公會代表對新章擬具最低限度修正方式、以便提出六日最十時之會議公開討論、即經公會擬定辦法七項、定今日下午七時在□事會中提出修正、又本市各同業公會及各團體擬援助車商交涉新章事、定今日下午六時開會討論援助、

擬具意見 據新聲社記者探悉、特區人力車同業所擬定修正新章之辦法七項、計㈠車租問題、㈡救濟車夫費、㈢新車式樣之商討、㈣營業保障、㈤車夫登記手續、（新章一二三項對車商營業毫無保障）㈥車主領取新證期限、㈦組車業專門委員會協助新章之實行、

分配執照 工部局自宣布接受私人力車車主之陳請書後、新車主之呈遞陳請書者、共計有四千八百九十三人、所請之公用人力車車照數、達四萬七千五百八十份、現在人力車務委員會、對於執照之分配、尚未確定實行、但已作分配之準備、其中對於若干之陳請人、須尚有咨詢之處、一俟其復陳後、車委會即將進行分配、至八月份之車照、將自七時起結發、至十二日截止、

巨竊案
倍來亨洋行

買辦被捕謂遭誣攀
捕房與彼有仇　否認通同行竊　一辭職
日昨判押之李毓華……

江西路三百二十號西班牙人開設之倍來亨洋行、專以經營珍珠首飾金錶爲業、營業頗廣、民國十六年五月二十一號夜半、該洋行儲藏首飾之保險箱、忽然被人撬開、將箱中所有首飾及金表一千三百五十二只（價值洋五萬元）竊取逃逸、迨至翌晨、經該洋行發覺、乃據情報告總巡捕房、請爲查緝、後經捕房詳查之下、當拘獲是案嫌疑犯俄人司得羅及粵人李毓華二人、抄出一部份贓物價值五千元之金表、帶入捕房、嗣李在捕房自稱彼爲葡萄牙人、曾入葡籍、故由捕房將李解送葡領事署、轉送澳門領署訊明判決李處徒刑二年半、一面由捕房將俄人司得羅解送前臨時法院、詎案尚未結、該俄人忽在捕房自殺畢命、惟李之

◇口中牽供涉◇

該洋行華買辦粵人陳儉生、亦爲案中之共同犯、並經捕房查明陳實處嫌疑地位、緣該洋行有大小保險箱四只、小者密藏各箱之鑰匙、餘箱均貯飾物、是夜被竊時、偷兒先將小箱設法炸燬、取得鑰匙、然後開啓大箱、揀取重要之首飾、是偷兒對於該行內部情形頗爲熟悉、必有內線通風、以故捕房對於陳儉生頗爲注意、正

◇欲逮捕之際◇

詎爲陳所悉、即潛逃無踪、遂稟請法院出票飭拘迄今已歷七載未獲直至昨日午刻十二時、始經總巡捕房華探目由學曾得悉陳已由蘇來滬、匿居於閘北虬江路餘樂里十六號、乃往拘捕、道經老靶子路江西路口、適與陳途遇、當將逮捕、帶入捕房收押、今晨解送第一特區刑一庭、即據捕房律師甘鏡先除依刑法三百三十八條

◇竊盜罪起訴◇

並詳述本案經過情形、要求准予延期、以使繼續調查、繼據倍來亨洋行股東西班牙人倍來亨投訴、被告陳儉生前在我行中爲買辦、出事後即潛逃無踪、迄未見面、惟其此次被捕及對於竊案涉有關係、均係捕房查明云云、詰之被告陳儉生供、前在倍來亨洋行爲買辦、惟於竊案

◇發生前三月◇

已經辭職、改入寶生洋行辦事、於出事前十天內病赴蘇養痾、否認通同行竊、謂爲李毓華誣攀、因李與我爲同鄉、前因串同西人冒簽我名、欲冒領洋一萬四千四百元未遂、致積有怨仇云云、經錢鴻業庭長核供、諭本案改期七天再訊、被告准交一萬元舖保、

◎今晚的游戲◎

永安	平劇 碧雲小姐 [illegible]
先施	[illegible]
新新	[illegible]
大千世界	紅衣女郎 [illegible]
新世界	[illegible]
小世界	[illegible]
福安	[illegible]
大世界	八美圖 [illegible]

高橋海濱飯店迭遭流氓搗亂
張澄中匿跡租界被逮捕
市公安局查出其首領

高橋海濱飯店、因今夏天時奇熱、故中外遊客前往游泳者、異常擁擠、生涯鼎盛、乃前月七日下午十時、該飯店之電燈及海島路之電燈、均被毀損、經報捕在案、乃至十五日下午六時、突有顧家宅鄉民流氓等

◇◇◇◇四十餘人各執利斧◇◇◇◇

將海濱浴場鉛絲笆進水管等砍壞、經該飯店經理楊鴻奎呈報上海市公安局、請求查究、因此舉有擾中外旅客也、經文局長調查之下、並由公安局總局偵緝員李筱寶查得有該地流氓張澄中、實係此案首領、即偵查其踪跡、直至本月一日、始悉張匿跡公共租界雲南路揚子飯店四百三十四號房間、遂於是日下午八時會同老閘捕房華探馮秀山前往將張拘獲、解由第一特院訊押在案、今晨由詹良策推事開刑二庭續訊、捕房律師張師竹稱、今日公安局由法律顧問詹紀鳳律師到庭、

◇◇◇◇請求移提應請奪核◇◇◇◇

詹律師即起而將公文呈案、並稱此案有市府密令一紙、指拿被告、遂即呈上、要求准予移提、詹推事遂裁定張澄中准交上海市公安局來員詹紀鳳提回歸案訊辦、

小兒病看護法座談會（三）
譯自「主婦之友」

又急性大腸炎、大便亦不佳、醫師頗重視之、亦有欲引家中各人注意起見而目爲疫痢者、眞性疫痢、頗不易治、當然以從速爲宜。

（記者）家庭中欲辨別疫痢、應注意何處、

（齋藤）診斷疫痢、非常困難、有高熱而排不消化之便、顏色蒼白、唇作紫色、起痙攣、脈搏弱而數多、意識溷濁或全失者、此確爲疫痢也、但症狀未完全發見時、家庭中應注意、見小兒高熱而疲倦、與平日不同、則浣腸而飲以蓖麻子油、用水枕令其安睡、

（記者）與以蓖麻子油、幾乎常識矣、蓖麻子油之效力如何、

（齋藤）蓖麻子油爲峻下劑、用以立即排泄腸內之物者、

（記者）分量宜多少、

（齋藤）幼兒約十五瓦、但略過其度、亦無妨礙、過少、恐無效、

（森田）飲以蓖麻子油、若非疫痢、將有害乎、

（齋藤）盲腸炎或腸之重疊症、腸閉塞等、不可用也、僅有下痢、普通不可用、雖有用之時、家庭方面不宜用也、

（記者）服法如何、

（市川）極難服、我家常入汽水中服之、

（記者）過舊者無效乎、或品質不佳者、

（齋藤）蓖麻子油、大體無優劣、略陳亦無害、新者當然佳良、

（森田）最足驚人者爲痙攣、應如何處置、

（齋藤）周章拘之、或呼其名、或搖其身、皆不可、亦勿令之咬舌、以厚布置齒間而急請醫師、勿飲以刺戟之藥、痙攣之時、不能服藥、強使之服、亦無效、

（記者）浣腸應如何爲之、

（炎島）普通以溫開水與甘油各半之預備、則買甘油時、若無浣腸藥、以或以肥皂切至鉛筆粗細、插入肛門、用餡亦不妨、最好浣腸器之尖端、略塗些菜油、或凡士林插入、否則小兒覺痛、祇苦事矣、注入藥後、暫以脫脂綿按於肛門部、藥量、嬰兒十瓦、二三歲則十五瓦、六七歲三十瓦、如何、

（齋藤）甚佳、

（今野）腹痛之時、應如何處置、

（齋藤）頃已言之、幼兒往往俱呼腹痛、故先應確定是否腹痛、處置之法、凡疫痢或急性腸加答兒等有下痢者、應溫之、盲腸炎等時、應冷之、

（記者）市川先生與今野先生、皆有百日咳之經驗乎、

（市川）長男七歲時、自幼稚園中傳染於其五歲三歲之弟妹、余適在產後、恐更傳染及初生之兒、乃臥於樓上、從不下樓、三人在一處、一時頗劇、或因平日身體強健、痊愈較速、不意此初生之兒、其後一入幼稚園、又傳染此病、而及其弟妹二人、恰巧普及六人、其時適在麻疹之後、治愈後年一年半、易於咳嗽、易於感冒、大爲憂慮、

（眞島）百日咳得自幼稚園者極多、此爲拖過極久之病、極平淡、尚未完全治愈者、設引至人多之處、或幼稚園中、必致傳染他人、須各自注意、非完全治愈、令勿與人接近、（未完）

邵力子公子
由法學成回國

陝西省主席邵力子氏之長公子遂初君、留學法國巴黎大學、專攻政治經濟、今夏學成、得經濟學博士學位、邵君於上月乘意郵船康脫凡第號輪離歐回國、業於今晨十時許抵滬、本市市政府專員王長春特赴新關碼頭歡迎代爲照料一切、

三頭滑頭商店
串騙貨物　由滬運杭推銷獲三犯簽結

曾任杭州偵緝員之通州人王雪林（又名長生又名阿大）、住方浜橋大方弄一四七號、於本年五月二十四日、與在逃之周瑞卿、在法租界藍維藹路如意里二號虛設寶源祥百貨公司、當寶源祥向各商號購物時、每由小沙渡戈登路顧天寶銀樓及南市滬軍營華東百貨公司

〔擔保〕

自五月廿四日起至七月十七日倒閉、計爲愼康號、國產工業原料號、明豐號、明光公司、羣福丁廠、德華號、德泰新號、協興運動器具公司、日明新號、大明機廠等十四家共被騙去萬餘元之貨物、簽出裕興誠及東萊銀行支票、均不能兌現、並且在杭州由陳子明主持虛設鑫昌盛號、將在滬

〔騙去〕

之貨物、在杭城推銷、法租界捕房於七月十八日據愼康號代表盧伯驥（愼康號代表）等報告、先將寶源祥職員高德培拘獲、復帶同高德培往杭州將王雪林陳子明一併拘獲、帶回捕房、並傳顧天寶銀樓與華東百貨公司與寶源祥同時關門、人均逃走、今由法租界警務處將

〔獲案〕

之王雪林・高德培・陳子明等一併解送第二特院第一刑庭、依刑法三六三條起訴、由李昌年推事升座提訊、據王雪林供稱、前在鎮江與周瑞卿相識、以後來滬、周先提議做化裝品生意、在如意里租屋、自五月二十四日起、先做化裝品生意、我係職員、他叫我任乾股、我的月薪十五元、以後他與華東公司及顧天寶銀樓串通用空頭支票

〔騙貨〕

物、我不十分明白、至七月五日陳子明由杭州來、周瑞卿叫我與陳子明同赴杭州設立鑫昌盛號、去時僅帶兩箱啤酒、及七瓶膠水、以後又收到兩箱啤酒、等到滅火機收到時、是七月十九日、已經被捕、又據高德培供稱、我係華東公司經理、裵振華介紹到寶源祥去做跑街、不知詐騙、後據陳子明供稱、在杭州設立鑫昌盛號、我任經理、專門推銷寶源祥運去之貨、請求輕辦云云、訊至此、李推事向告訴人盧伯驥等訊問一過、即諭令辯論一過、遂宣稱本案辯論終結、定本月九日宣判、王雪林・陳子明還押、高德培交保候判

母控子媳傷害
正風文學院學生程源阜夫婦

〔否認毆打〕　將宣佈內幕
母指媳謂若不撤回告訴

正風文學院學生徽歙縣人程源阜、現年二十二歲、其妻余棣華、亦皖人、與程同居於麥根路歸仁里八號、近程之母黃氏忽向新聞報控訴其子媳於上月二十六日下午十時在家將彼毆傷、請求拘究、當由捕頭飭探將氏送往廣仁醫院檢驗後、捕房乃提起公訴於第一特院、程源阜余棣華到案

〔右手食指略有破碎〕

、今由詹良策推事開刑二庭傳訊、程源阜延律師孫祖基到庭、捕房律師張師竹稱、本案據原告告訴、謂二十六日因中外時將門關閉、致被告不得入內、遂發生毆打情事、現捕房依刑法二百九十三條一二兩項起訴、遂將傷單一紙◇呈案、繼由程黃氏投稱、程源阜由我於一歲時領養、今十八歲爲其完婚、今其年已長大、致厭惡我、借故將我毆打、應請法辦云云、詰之程源阜供、是日我並不在家、係在閘北旦豐路鄭裕隆洋貨店與店主鄭養儒談話、有鄭之信函爲憑、故我實不知情云云、孫律師即起稱、本案原告人與其族人程史氏因爭奪遺產涉訟、經七八年之久、原告人得最後勝利◇而有（鄭明者田叔鄭養儒之弟）、與程黃氏有特殊關係、飯食起居、由鄭氏供給、今原告人聽信鄭之讒言、擬使彼等受重處分、則可得鉅額遺產獨享、故此案內容、異常曲折、[illegible]告不[illegible]案撤回、[illegible]宣佈云云、[illegible]上月念六日婆婆不在時、我出外購物、不料該鄭叔明將門◇關閉◇使我不[illegible]入內、我以其與程既非絲毫關係、又終日在家閑住、有無權限阻我入內、故與之爭吵、時原告亦參加、但並無毆打、串云云、庭上以本案兩造誼屬母子、不應對簿公庭、遂勸諭原告應細加考慮、平心靜氣、勿趨於極端、一面復告誡被告爲小輩者◇不論事實如何、終須取悅親長、今既涉訟、應向原告服禮賠罪、則感情尚能恢復、本案尚有調查必要、諭令改期再訊、諭令兩造試行和解、遂退庭、

小說　春城歌女（二七八）
（李薰風）

第七回　鶼葉成圭終身決一笑　遺書當藥片語值千金

舉眼望一望、前面是西單商場、這是和東安市場東西對峙的後起之秀、規模比東安市場還大了一二倍。裏邊茶樓飯館、甚麽買賣都有。田夢北出之無法、祗得徐徐的踱進去、想找一找休息的地方。繞了幾繞、都是些洋貨店和書舖、好容易才找到一個甚麽民生茶社。底下是一條長樓梯、貼着「五城子弟、每日消遣西皮二簧。」並有「閨閣名媛」的特大戲報。樓上敲鑼擊鼓、欲唱着甚麽黃天霸拜山、連環套的頭一本。田夢北一看一聽、還是東安市場福興茶樓的一類、自己彷彿是傷了心的人、再不肯上這一流的地方、自討無趣、所以他望望然去之、眼不見心不煩、慢慢的走開了。走開還不及幾步、那樓梯忽然咚咚的一響、下來幾個人、都是皮袍大氅、氣象堂皇的大人先生、後邊還跟着一個長隨模樣的隨差、他提着一隻扁皮包、緊緊的跟隨。田夢北閃了一閃身、讓他們過去、焉想到那隨差模樣的、看見出夢了。站了一站、失聲叫道：「這位不是田先生麽？」田夢北給他一叫、也看出那人雖是換了衣帽、倒還眉目不改、鬢髮蒼然、卻正是東便門外船上的船夫、北海裏走過武會的王老好。王老好認出他來、看見那邊的幾位大人先生、已然走遠、便先笑道：「田先生、您請在這裏站着等我、我現在送那幾位出門上車就來、我現在是官身子。不由自己了。」田夢北還沒有答言、他已如飛的追着那幾個人走了、祇好站着不走。過不十幾分鐘、王老好果然如飛的又跑回來。看見田夢北在此未去、便笑了一臉的皺皺紋、說道：「還好、您眞是沒有走。上回我就該罰你、我在北海漪瀾堂等到半夜、河燈都放完了、您怎麽也沒有去呀？」這話勾起前塲、田夢北不禁慚愧、沒的回答、遲了一遲、還是笑道：「對不起的、那一天我是同着表妹姑母等人、所以後來不得到漪瀾堂去、把你寃了、實在的對不起。」

×　×　×　×

中央運動場

（一）爾地兒	（一）加拉地
（二）拉弗司	（二）卡禮加
（三）拉來	（三）拉飛爾
（四）歐禮沙	（四）依思高
（五）依甲蘇	（五）蘇羅沙伯
（六）杜拉地	（六）白羅地

本場香檳每張二元　下月三號當衆開彩　頭獎獨得壹萬五千

代處售　天主堂街一號　中央運動場辦事處　亞爾培路　本場

明日星期　連賽兩場

標金繼續下挫
結果又跌三元七角
英銀雖縮脚地不佳

今日上午標金、仍在續下挫中、[illegible]

匯豐掛牌
[illegible]

中央銀行掛牌
[illegible]

上午開盤
[illegible]

上午收盤
[illegible]

上午標金
[illegible]

下午標金
週六無市

銀洋錢市
[illegible]

證券（華商交易所）
[illegible]

海外銀市
[illegible]

英匯
[illegible]

美匯
[illegible]

美國期貨銀價
近漲遠平
[illegible]

標紗（紗布交易所）
[illegible]

標花（國產細絨花）
[illegible]

棉花商電彙集
[illegible]

美麥市旋勢盤軟
[illegible]

▼坎拿大麥電
[illegible]

▼芝加哥麥電
[illegible]

▼利物浦麥電
[illegible]

麵粉（華商紗布所）
[illegible]

雜糧油餅交易所
[illegible]

▼花旗棉電
[illegible]

▼利物浦棉電
[illegible]

▼孟買棉電
[illegible]

▼東印度棉電
[illegible]

今晚的戲劇◎

舞台	主角	戲目
黃金	劉筱芳	新十三妹　打棍出箱
大舞台	[illegible]	五時一刻表演
三星	[illegible]	廿七本彭公案
共舞台	[illegible]	暫停
老閘	[illegible]	頭本就是你
遠東	[illegible]	楊六郎告御狀
恩派亞	[illegible]	[illegible]
永樂	[illegible]	五本文武香球

呂金蓮　順風舞星

不平則鳴

論跳舞與揩油（續稿）

◆……某舞女仗義執言

不瞭解舞場內幕的人、大都這樣想、到舞場去的都是公子哥兒、他們簡直太多錢了、一天晚上花十幾二十塊錢算得什麼呢、事實上、也有這麼一回事、譬如叫舞女坐個把鐘頭檯子、票子一買起碼就二三十「那並不希罕、但是、平心說句話、抱「公平交易」、跳一張把一張票子的人畢竟居多、這是理應如此、誰也無話可說、不料卻有人不單沒有多給的慷慨、而且連「公平交易」的原則也不遵守、竟把「揩油」手段在舞場中應用起來、這種人、做一次還不算、二次、三次……地做下去、使人忍無可忍了、才有這不平之鳴發表出來、

先告訴大家吧——

舞女之爲舞女、無非要人家的舞票去換錢、有錢才可解決她們的生活問題、有誰不要舞票來當舞女的、

「如果不是爲了舞票、我天天還來這里熬夜」、

一個大華的舞女這樣對我說、我當時很覺奇怪、原來這並非無因、她最近上了一個舞客的當、事情是這樣的、她說、

「前三天的事、但是我永遠也不會忘記、有一個本地舞客、西裝穿得怪漂亮的、笑嘻嘻地來跟我跳、對於他、我還不覺得可厭、所以很快活地和他跳了不止十五次、後來他要去了、忽然對我說、他很抱歉、今天匆忙出門時忘了帶錢、以至他的舞票須得明天夜里補給我、我當時想了一想、覺得不好扯他的面子、而且、爲長久計、我也禮當應許他才好、所以當即點頭答應了、那知第二天沒有來、第三天也見不到這人的影子、……你說這種舞客多麼可惡、我自己就算吃一次虧吧、而老板卻——」

下水　大滬花園舞星梁寶玉

她雖沒有說下去、而我是知道的、舞場方面對於舞女是監視得很嚴密的、每天晚上跳了幾次都有人記下來、等到換錢的時候是非檢對不可的、如果票子少、那麼、舞女一定得受老板的責備、更甚一點是、懷疑到她私受舞客的金錢、這麼萬一遭了開除、那多可憐、

另有一種舞客、其揩油又是不同、這得由我來告訴大家了、

有一晚在大滬、我和幾個並不十分相熟的朋友在那里跳舞、有一個我明明白白看他跳了十八次、等買票子時卻買十五張送過去、我自然不好說什麼、而那被揩了三次油的舞女一時也沒有發覺似的還轉過來對他笑、然而他逃不過我的眼、我從此就知道這個舞客的心腸了、

大華舞星　陳慧芳

論起來、少給票子和小給票子自然不同、其使舞女看輕則一、這都是不良的習慣、

又有一種人、我親眼見的、也得提出來一談、他有一個時期常常在某舞場與最紅的舞女跳、因爲他生意好、所以他只跳三兩次即去、從未把過票子、以爲那紅舞女不致發覺即發覺也不一定就介意、那知舞女忍到無可忍的時候也會老實不客氣的、遂使那位仁兄永遠不敢再到那間舞場了、

這位舞女還杖義執言、說道、

「舞客無論如何都比我們有錢、那還用說嗎、如果是無錢的人、那根本就不該上舞場、我們呢、我們全然因爲貧窮、才拿青春來出賣、弄得疲憊不堪、舞客有良心的根本就該多多帮助我們、至少跳一張把一張是應當的、那裏有跳了不把錢的呢、當然、如果是我甘心情願的、那就無話可說、」

我想舞女之中受到被揩油的痛苦的一定不少吧、所以想來想去特在這裏作一次不平之鳴、正告於舞客之前曰還習慣如果養成、有一天會被揭發出來而丟臉的、

工部局管樂隊•大東舞廳樂隊• MR. PETER SHEVTZOFF 氏 來華已有十餘年、對於中國新舊曲譜、頗有研究、

南來消息

香港舞界不景氣

舞星董佩秋來函 警告欲赴港女同胞

本刊於日前接到署名董佩秋者、由香港寄來一函、內述該處舞場情形、至爲詳盡、並請求在本刊發表、玆錄原文如下、

敬啓者、佩秋因受不景氣影響、以致失業半載、兩月前、見報載有香港某大跳舞學院招請舞女啓事、略謂薪水鉅大、待遇優良、來滬請舞女之經理、更運其如蓮花之舌、說香港生意如何好做、每一舞女每月最少能得舞資三四百元、佩秋不察奸僞、信以爲眞、遂與之訂立六個月合同、言明按月薪水五十元、舞票對拆、既來香港、不料一切均與所言相反、舞場狹小、舞客寥若晨星、此地不准開設舞場、故均稱學院、全港共有學院六七處、其最大之學院、與上海呂班路之白宮舞場不相上下、其小可知、而舞女約有五十餘人、故舞女反常較客人爲多、更益形供過於求、其他數家較小者、更不必提、跳舞時間亦極短促、每晚由九時半至十二時、星期六日俱同、亦無茶舞會、平均每晚能跳舞票二三張、即以生意較佳之舞女論、亦只能跳十餘張而已、因之各舞女均怨聲載道、苦不堪言、月底舞票換錢、則今日付二元、後日與三元、從不肯一次付給、與之交涉、則以無錢對、莫說待遇優良、即在港擬維持自己個人生活亦不可得、爲生計壓迫、遂兼操其他副業者有之、而合同內訂明之月薪五十元、學院經理亦以在上海所訂之合同、於香港不適用爲藉口、拒而不與、帶來衣飾、典質殆盡、生活益感困難、擬回滬則旅費無着、呼籲無門、只聽天由命而已、佩秋既已被騙來此、處人地生疎之境、既無法律之保障、更備受學院方面之種種欺侮、難以筆述、極望上海之舞女界、以佩秋爲前車之鑑、愼勿受同樣之欺騙而輕於來港也、至要至要、董佩秋謹啓、七月二十二日於香港荷理活道十八號、

××××

給舞女的情書（三）

仙子——卓然不羣的仙子

也許您自已不會想到人來稱您做仙子吧；的確，您是個仙子呀！我並不是稱您仙子，就算是過譽您而冀希博得您的歡心了女士：您眞的「卓然不羣，」我從我的跳舞經驗上說，我從我遇見的女人上說，遇到您便可以說以前是沒有遇到過女人，我祇曉得「飛燕身輕，掌上可舞，」自遇見您後，我就相信像「飛燕身輕」的人，決不就祇「飛燕」一個，而今賞識了您的舞藝，的確您能夠當得「飛燕」第二，實在的。

我獨自個坐在書桌旁邊，迴想着您舞的姿勢，和坐的姿勢，我覺得您太普通化了，像您那樣的人，無論如何，不該坐在那些平凡的女子一起，而抹煞您的卓然不羣，您該坐到太師椅上去，這才適合您的身份呢！您給予我的一股香氣，我現在細細一想，就好像您的香氣，到現在還未曾消滅，因爲了您的香氣，我就疑心到您或許會「玉女」下凡，我更想到我會遇見您而能夠很透澈地鑒賞到您底舞藝，那末我就疑心我自已或許會是「金童」下凡，我現在不去管他是金童是玉女，我總覺得我們的遭遇是幸運，我開始祈禱，祈禱我的幸運之花開得更鮮紅，更艷麗。

我很欣慰，靜悄悄地坐在這裏，似乎比較過去是兩樣了；我覺得我這小小的房間，已經不能容納我這偉大了，我坐不住了，我覺得渾身發熱，我就到晒台上去，晒台上也不能容納我底偉大，我就走到門口的小花園裏去，小花園裏底花固然開得十分美麗，草，長得十分碧豔，但仍覺得熱，熱得我停留不住，我仍回到房間裏，不過我要聲明，我的熱是因爲血流動得太快的緣故，所以電風扇冰淇淋也不能消殺掉我這坐立不停的熱。

我從抽屜裏拿出一張潔白的信紙，一枝康克令的自來水筆，便開始寫信給您，但我將怎樣寫呢？哎！我既然認識您後是偉大了許多，那末我就把我的偉大寫出來吧！但我覺得自古以來，恐怕就沒有這樣的妙文，可以形容我這偉大和卓然不羣的您；仙子我欣慰極了，這些欣慰，全都是您賜給我的。

仙子：親愛的仙子，我料到這封信從現在送出，大概明天的午前一定可以給您瞧見了；那時候您一定還沒有起床，由女僕呈送到您的香妃榻上，您睡眼朦松，就用您的小指挑開信封，取出信箋，一字一字的瞧，我一想像到您瞧信的神情，我就好似有一股香氣，又打從您襯裏衣心間透出來了，神秘呵。

我曉得您一起身就要洗臉，漱口，用飯，梳粧，穿衣服，點唇，畫眉，一點都不會有空，我決不敢再多麻煩你，所以我也不希望你寫回信，我祇耐心的等，等到天馬上晚，睡覺，馬上天明，又馬上黑暗下來，直到舞場的音樂啓奏，我就到您的舞場裏來看您，探聽您看到了信後的景狀；仙子，不過從現在寫信的時候起，要等到明天的晚上，眞好長的三十個小時啊！

仙子：時間是沒有辦法的，我一想像到明天就可以領略到您底輕身的舞，我眞是意外地跳躍起來了！仙子：字多了，您看了或許要感到討厭，我就這樣地結束，一切還希望您原諒，實在我寫這樣儂的信，恐怕還是第一遭呢；我自已想想事出眞誠，一定會給人以同情的，再會！祝好！

您底SCY謹叩

電氣烹飪

立刻應用

開關一轉電熱立刻發出・毋須久候耗時，無塵埃廢物，無麻煩手續，且熱力持久，清潔，迅速，均勻，永無變化之虞・

電氣烹飪是爲經濟之烹飪

上海電力公司

C.C.5

舞場之訣

續前期

（貞孚）

訣三……若即若離

多數舞客一碰到舞女就恨不得馬上如膠如漆、其下焉者自作多情、實則舞女職務在伴舞、此外與舞客實不應當有其他特殊關係、（自然經過長久的友誼以上後亦可發生關係的）所以凡舞客之對舞女、最好除舞而外、不當再有其他念頭、尤其不應自作多情、更不應有強迫舞女必須與自已發生愛情的觀念、也不應有獨佔某一個舞女或視爲自己禁臠的心理、理由很簡單、一個在舞場椅子上的舞女、就完全含有公共通用性、明言之、人人有與舞之權也、有多少人不明此義、以致舞女一稍與敷衍便蛇蛇存象、自作作夢、以爲彼姝獨垂於我也、實則明白道理的舞女、定然要討好每個舞客、於是偶然發現舞女常態時便怨憤填胸、醬油鎭醋、全缸發作、是大可不必也、故總以淡然若無情爲佳、即或心有所愛、亦當徐以待火候至時、水到渠成也、

舞女拉攏生意、有時自不免對舞客灌迷湯、如巧言媚語、或回頭一笑、仍宜以常情濟之、即使她或有眞情、亦以若離若即爲宜、衆生自不悟耳、豈有營業之地、是言情之所哉、

訣四……溫和有禮

舞場是公共社交場所、舞客人人應懷謙虛溫和有禮的態度、乃能獲得跳舞眞樂、若必人人相嫉妬怨挾仇、不但有失社交禮貌、且亦違非跳舞本旨、例如歐美、舞場遍地、其中發生爭鬧者除有人酗醉失其常態外皆不易見上海爲全國文化最高峰、僅十餘舞場、便時有舞客與舞客或舞女間種種無聊的爭鬧、此也可以見中國人之公民道德程度爲何如矣、此點凡青年學子、尤宜深戒、蓋學生混跡舞場、已自不合、而至於誤認目的、浪用熱情、無端肝火太盛、爭風食醋、更不宜矣、倘人人抱和氣謙讓之旨、則全場舞客雍雍穆穆、人我無爭、其樂何如、此風在上海外國舞場便可見之、足證我人不善羣、而喜自相欺凌之劣根性矣、

訣五……悄然出場

將要歸家出場、如若人多、一旦站立舉步、聲勢洶洶、引起全場注目、對人對己、皆不美雅、故最好於舞樂作後、衆人酣舞之時、悄然出場便無人注意矣、

時報上海號外

——每日增闢特刊——

衛生刊　專載醫藥常識　增進讀者健康　每星期一出版

服裝刊　研討衣着式樣　貢獻新裝銅圖　每星期二出版

戲刊　平劇如何演變　梨園最近消息　每星期三出版

影刊　中外銀壇活動　介紹新片內容　每星期四出版

飲食刊　搜羅各地食譜　寫出烹調秘訣　每星期五出版

舞刊　娛樂中求運動　作提倡之本旨　每星期六出版

無線電　全國廣播電台　節目表及消息　每星期日出版

◇歡迎讀者投稿◇◇文尙簡酬金豐◇

精美玲瓏

便於裝訂

◉每日號外畫報隨時報號外附送分文不取◉

添購衣料的好機會來了

南京路石路西首

明華綢緞商店

八月一日起　夏季最新綃紗綢縐　出清大賤賣一星期

不顧血本盡量犧牲可算打破全埠一切賤賣的紀錄是否便宜任憑比較

每日下午七時至八時請沈儉安薛筱卿兩君假座富星電台彈唱珍珠塔

犧牲貨品略舉數種

呎加重鋼口紡　每尺二角二分
各色印度綢　每尺一角五分
眞絲加重縐紗　每尺一角八分
各種柳條紡　每尺一角五分
各色格子紡　每尺一角七分
印花華而紗　每尺一角五分

男女服用俱合　製旗袍最登

其餘全部花色綢貨　由對折至九折

注意　逢星期日　各種零料非常大賤賣價格之賤確實驚人請注意星期日時事新報及申新兩報廣告

揚子冷汽跳舞廳

上海獨一的冷氣舞廳！
更有那處能夠比得上！
彈簧地板
美國樂隊
著名舞星
盡善盡美
可以游樂
可以避暑
各界士女
盍興乎來

雲南路漢口路轉角
揚子飯店啓

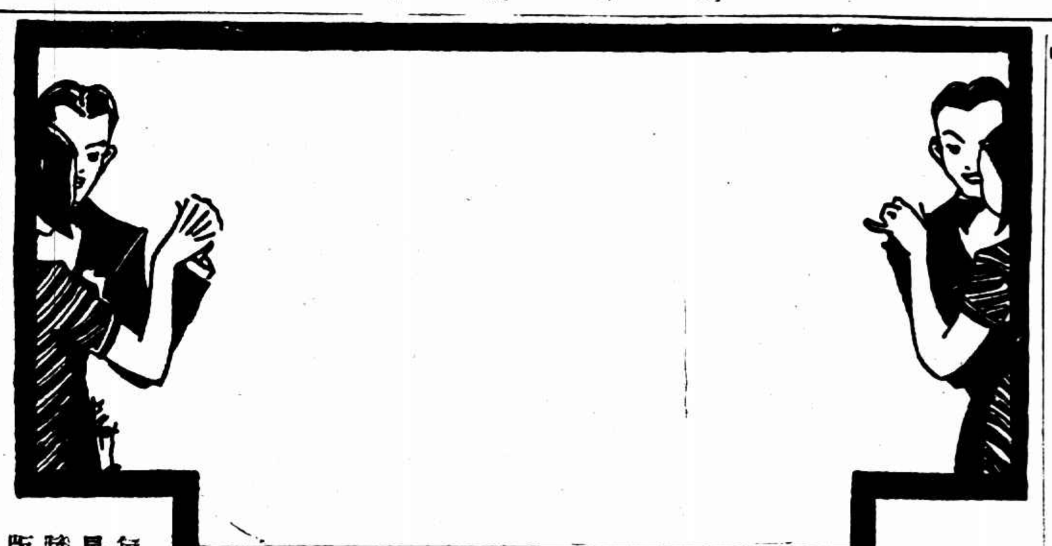

每逢星期陸出版

第肆拾柒期

執海上茶舞界之牛耳
本廳冷氣設備特聘專家管理涼爽舒適

冰山舞廳

每日下午五時起由濟美氏主辦

既獲摟抱之趣
復享清涼之福

茶舞大會

佈置富麗華貴
地板光滑平坦
舞女嬌美善舞
音樂異常動聽
舞票每元五張
奉送茶點冷飲

地址 愛多亞路朱葆三路

做着夏夜的詩情之夢
從平地到屋頂天台

詩舞客

在銀白色的月姐兒安撫之下和溫柔的風妹妹的柔情照拂

大華北平舞星張麗麗之新裝

月明時

……在大滬花園

因爲天熱汗膩、把跳舞⬜放了些時的假、然而爲了不願辜負月姐兒的銀白色的輝煌的溫情的撫慰、和夏夜的溫柔的風妹妹的柔情照拂、終⬜跟着小梁在幾家花園舞場里打轉、靜靜地在月亮兒與和風之下做着夏夜的詩情之夢、

月明時在大滬花園、看周圍的樹木站上五彩的燈光、綠葉叢背加上各種的燈色便像一幅漂亮的絲綢、小河里飄來了小舟、遊客雅興確是不少、假山亭畔、有不少的遊人仕女、油漆欄杆、映上燈光越覺明亮、高爾夫球場總是擠滿了人、露天場上飲茶的男女更屬不少、看表演悵望了頸、流着汗跳舞更是熱煞了心、

莫辜負了月明之夜呵、跳吧、跳吧、做着悠悠的夏夜之夢吧、

在天青色的電光之下、便向着小梁說、

「令姊已綁有得歸宿了、祝她幸福吧、」

「謝謝你、」她微笑着、

記得⬜寫信給細佬君說、「祝福一切在人生道上掙扎的人們、大小梁、你、我、和一切人、「現在、在悠悠的夏夜之下、在月亮兒銀白光的撫⬜之下、我們總有權利再來說這句話吧

便跳着跳着、流着汗、飲着冷物、聽⬜歌、看夜景、吹涼風、和朋友們鬧着玩笑、

待夜闌月亮已斜西、舞客已稀疏了、便向着小梁、

徐梨影　韓斐舞星

「好、再會、下次大華⬜台見、」

她也⬜我⬜說、「大華見、」

待婆的一聲汽⬜把⬜們載走了、回⬜望大滬花園、電燈依舊燦爛地閃爍着、而月亮兒卻越向西斜了、

途上⬜朋友說、

「蝶影女士終算幸福了、讓舞人們都有個光明的未來吧、」

朋友點首、車已到家了、

月食時

……在大華屋頂

在第二個月明時、我們卻已從平地花園搬上天台屋頂了、

在大華屋頂花園上、卻逢月蝕、聽四面爆竹聲喧、月姊兒羞答答地掩着她的面影、在光明的一絲面影上、浮着黑色的怕人的相貌、使我們⬜⬜壞了心、驚碎了夏夜的甜甜的清夢、

幸是月缺又圓、舞夢終⬜再於鼓起、從音樂台後邊吹⬜清涼的夜風、高高的天台確有她的⬜點、四面漆綠欄杆、綴、綠葉盆盆、燈光燦爛、看底下馬路上車馬往來、⬜⬜⬜樓⬜⬜、閃⬜⬜⬜的夜色、⬜⬜上裝設着「包廂」、(借用名詞)憑欄小立、夠你高瞻、夠你遠望、

音樂台後邊射出些微月光、風是非常涼爽地在飄拂、拂着舞人的心、拂着舞人的神經末梢、拂着悠悠的夏夜的夢、便跳着跳着、汗是微微的、

小梁卻說：「我又要去大滬花園了。」

我答、「那麼、在第三個月明時、我們又得在大滬相見、」

「是啦、」她笑、」

待月兒又斜西、風是越來越涼快了、看舞客又漸歸冷落、朋友們便動着歸心了。

「回去吧、」

「當做定了夏的夜夢的時候、應得回去了、」我也說、

於是汽車婆的一聲、又載着我們歸去了、回首望大華屋頂、燈光也仍舊奪目地閃爍、

再會吧、小梁、第三個月明時、我們也許會再到大滬花園去的、夏夜的舊夢或得再溫、

從平地花園到屋頂花園、我們幾個年青的小伙永遠做着夏夜的詩情的夢、我們是再代的少年人嗎、

一高一低、嘴面額齊、高跟皮鞋、最好高一尺有奇、(姓名下期發表、上期爲徐來與王吉亭)

嫦娥舞社
假座

月宮跳舞場

舞票日夜一律每元三張另贈二張
每日舉行
茶舞大會
茶點奉送
茶舞時間下午七時至九時

今晚一時表演
特請歌界明星
林寶珠
小姐表演
却爾斯登　草裙舞

大菜每客二元正

地址 北四川路老靶子路口
電話 四三五四六

霞飛路馬斯南路口
霞飛花園跳舞廳
電話 八一八九〇 八〇六〇八

媲美歐西雄居遠東海上唯一花園跳舞廳

明晚舉行特別茶舞大會

□遴選全滬第一流舞星
□定裝彈簧綫跳舞地板
□特聘美洲眞爵士樂隊
□精製美法俄原味西菜

花園每日准於六時開放專賣各種冷食價目比衆克己並每日八時前電話預定大菜

大滬舞星林寶玉

舞場初戀日記 (要)

發表一頁

「去年一點相思淚　今年流不到腮邊」

(一九三三·六月十四日) 陳後主詩、午睡醒來晚、無人夢自驚、夕陽如有意、偏傍小窗明、當夫茶舞之始也、踐紅袖之約而來、今日心中有事、或形於色、安娜怪問曰、「君何故又有愁容、自余見君之始、雖日有春風之面、而實知君尚未有開懷者乎、」余知安娜好作解人語、乃曰「無他、明日大考耳、日試後放假、余尚有轉學試、不能即返粵、又不能留校、故甚憂悶」、

安娜嗤然笑、既而淺暈低頰、蹙眉瞋⬜、如羞如怨、苦思良久、才貼耳低聲曰、「爲事甚小、慮之何大、迨余以爲有何不得已之情、若此而已、則余自有爲君之計、毋自苦也、」余唯唯、

夫撩情賣笑、舞女之常、安娜⬜獨有眞情、又不惜損一時之私好、無稍因循之態、謂非於其終身所眷戀者而何、余以是樂、感激涕零、後此天地又覺寬廣一層矣。

(附記)安娜有林黛玉態、惟此類妹妹、未見其哭耳、抱住安娜爲人最得意時、

周麗娟　月宮舞星

跳舞新話

凡〇阿

跳舞將近半載、跑舞場十餘家、識舞女數十人、耗錢不知幾何、若請會計師爲我清算、則大有可觀、所得到的結果、人家不說我是黃包車、曾經做過一度「掛名的拖車」幸哉、掛名兩字、否則將淪入地獄、不能自拔矣、

今天爲星期六、明兒就是星期日、我與我友的黃昏病、將更顯沉重、舞場是一座醫黃昏病的醫院、舞女是一位醫師或是看護、但是這座醫黃昏病的醫院、決不盡義務、一切開銷藥費、比之任何醫院還要貴、想起了血汗金錢、決意不走舞場、最怕一到黃昏、病又臨身、較發痧還重、若要醫好黃昏病、除非吃砒霜與牛雅片、

新近又認識一位年青的舞女、伊儘量給我吃「迷湯」我也儘量的吃下去、等到吃不下時、一齊吐出來、仍舊還給伊、等伊吃飽時、再行灌給我、如是再三、樂乃無窮、但是「迷湯」、是用鈔票和銀元燒成、再三吞吐、當損失不小、可惡哉「迷湯」

與舞女談愛、比說「中日親善」好一些、舞女決非個個沒有良心、祇要舞客勿做沒良心事、伊的一顆良心、總有一天發現、例如我友與大華一舞女、由談愛而互戀、交情之深、勝過夫婦、可算之謂「一輛模範拖車」、

桃花江一曲、係舞場中最出風頭的音樂、禁者雖禁、吹者自吹、當桃花江上場、舞者益多、此有兩種原因、(一)歌譜香艷動聽、(二)拍子清楚、舞者容易合拍、單以桃江一曲而論、不知沉醉了若干青年男女、自漁光曲出、又風行舞場、溺死舞場的青年當又有一大批矣、

年將而立、事業不幹、夜夜還是出入於舞場、摟了毛頭小姑娘、大跳特跳、有人說我跳得好、也有人說我跳得不好、不管他人之言、儘是我自暴自棄、自甘淪落、跳我之舞、最怕有人說、恐怕我一旦發了橫財、銀行存款有了幾萬、定有人說我跳舞是運動、可以强身、而且是一位風流翩翩時代青年也

我想跳一位曾經滄海年在二十三四歲的少婦舞女、對伊談情說愛、定有一番無窮樂處、請音樂師吹一只「今夜曲」抱了伊跳出舞場、貼着粉臉、摟着細腰、伊用吳儂軟語、或是一口京話、在我耳邊細訴其身世、迨樂停燈明、紛紛走散、當有情不自禁生離死別之感、

最慘的舞女、莫若沒有生意吃湯糰者此輩舞女、大概面容不佳、舞術不精、生性不好、迷湯不足、舞客耗去了錢、無非博一個舞女的笑臉和歡心、決不肯做十三點、而來看晚娘面孔、以故常常吃湯糰的舞女、愈做愈絕、因此受到種種壓迫、舞場老板和小姊妹淘以及舞客等輕視、均在意料之中、甚至連送茶送飾的白衣郎、也要來欺你、我們想一想、這種舞女、悽慘不悽慘、

非我君鑒　函悉、可登並可退還　編者

註冊
安特油膏
擔保治愈
脚趾癢濕
毫無痛苦
售價低廉
瑞典製造
總經理大英醫院 香濟藥房
各大藥房均售

北四川路大德里對面
萬國屋頂舞廳
今日開幕
奉送茶點
每日下午七時起舉行
茶舞大會
舞票每元五張